

### ระบบสารสนเทศ

**ระบบสารสนเทศ** (Information System) เป็นระบบการเก็บรวบรวมข้อมูลและดำเนินการประมวลผลให้เป็นสารสนเทศ เพื่อสนองความต้องการของหน่วยงานทั้งทางด้านกฎหมาย การบริหาร และการประชาสัมพันธ์ เพื่อใช้ประโยชน์ทั้งในการบริหารงานระดับสูง ระดับกลาง และระดับปฏิบัติการ ระบบสารสนเทศทางการศึกษาเป็นการเก็บรวบรวมข้อมูลทางการศึกษาดำเนินการประมวลผล และการวิเคราะห์ให้เป็นสารสนเทศ ระบบสารสนเทศที่ดีจะต้องเป็นตัวแทนของเหตุการณ์ มีหลักฐาน มีการวิเคราะห์ แปลความหมายข้อมูล มีการเสนอรายงานสรุปผลและการเผยแพร่ ระบบสารสนเทศจึงเป็นระบบที่ได้จัดทำขึ้นเพื่อปฏิบัติการกิจเกี่ยวกับข้อมูลดังต่อไปนี้

1. รวบรวมข้อมูลทั้งภายใน ภายนอก ซึ่งจำเป็นต่อหน่วยงาน
2. จัดทำเกี่ยวกับข้อมูลเพื่อให้เป็นสารสนเทศที่พร้อมจะใช้ประโยชน์ได้
3. จัดให้มีระบบเก็บเป็นหมวดหมู่ เพื่อสะดวกต่อการค้นหาและนำไปใช้
4. มีการปรับปรุงข้อมูลเสมอ เพื่อให้อยู่ในสภาพที่ถูกต้อง ทันสมัยตลอดเวลา

#### ความสำคัญ

การจัดระบบสารสนเทศที่ดีจะช่วยให้การบริหารงานเป็นไปอย่างมีประสิทธิภาพ ซึ่งสามารถนำไปใช้ประโยชน์ ดังนี้

1. เป็นเครื่องมือสำคัญในการตัดสินใจ การแก้ปัญหา อย่างมีหลักการและเหตุผลของผู้บริหาร และบุคลากรทางการศึกษาทุกระดับ
2. เป็นเครื่องมือในการวางแผน การบริหารจัดการศึกษา การจัดตั้ง จัดสรรงบประมาณและการติดตามประเมินผล
3. เป็นเครื่องมือในการกำกับ ควบคุมการปฏิบัติงานให้มีประสิทธิภาพและประสิทธิผลตรงตามแผน หรือเป้าหมาย
4. เป็นเครื่องมือในการสร้างองค์ความรู้ สร้างความเข้าใจ ความสัมพันธ์อันดีระหว่างองค์กร บุคลากรในองค์กร และสาธารณชน
5. เป็นเครื่องมือในการเผยแพร่ประชาสัมพันธ์การดำเนินงานการจัดการศึกษาของหน่วยงาน
6. เป็นเครื่องมือสำหรับบุคคลทั่วไป เช่น นักวิจัย นักวิชาการ หรือนักการศึกษาใช้ประโยชน์เกี่ยวกับการทำงานทางวิชาการ ช่วยในการตัดสินใจที่มีเหตุผล หรือเพื่อแสวงหาความรู้ ทฤษฎีใหม่ๆ เพื่อประโยชน์ต่อการพัฒนาการศึกษา

### การจัดตั้งสำนักงานเขตพื้นที่การศึกษามัธยมศึกษา

ประกาศกระทรวงศึกษาธิการ เรื่อง การกำหนดเขตพื้นที่การศึกษามัธยมศึกษา ตามที่ได้มีการแก้ไขเพิ่มเติมพระราชบัญญัติการศึกษาแห่งชาติ (ฉบับที่ 3) พ.ศ.2553 และพระราชบัญญัติระเบียบบริหารราชการกระทรวงศึกษาธิการ (ฉบับที่ 2) พ.ศ.2553 กำหนดให้มีเขตพื้นที่การศึกษา ประถมศึกษา และเขตพื้นที่การศึกษามัศึกษานั้น อาศัยอำนาจตามความในมาตรา 5 และมาตรา 37 วรรคสอง แห่งพระราชบัญญัติการศึกษาแห่งชาติ พ.ศ. 2542 ซึ่งแก้ไขเพิ่มเติมโดยพระราชบัญญัติการศึกษาแห่งชาติ (ฉบับที่ 3) พ.ศ.2553 และมาตรา 8 และมาตรา 33 วรรคสอง แห่งพระราชบัญญัติระเบียบบริหารราชการกระทรวงศึกษาธิการ พ.ศ.2546 ซึ่งแก้ไขเพิ่มเติมโดยพระราชบัญญัติระเบียบบริหารราชการกระทรวงศึกษาธิการ (ฉบับที่ 2) พ.ศ.2553 รัฐมนตรีว่าการกระทรวงศึกษาธิการโดยคำแนะนำของสภาการศึกษาเมื่อคราวประชุม ครั้งที่ 2/2553 วันที่ 17 สิงหาคม 2553 จึงกำหนดเขตพื้นที่การศึกษามัธยมศึกษา จำนวน 42 เขต โดยสำนักงานเขตพื้นที่การศึกษามัธยมศึกษา เขต 34 ประกอบด้วยท้องที่ 2 จังหวัด คือ จังหวัดเชียงใหม่ และจังหวัดแม่ฮ่องสอน และให้สำนักงานเขตพื้นที่การศึกษามัธยมศึกษา เขต 34 ตั้งอยู่ที่ อำเภอเมืองเชียงใหม่ จังหวัดเชียงใหม่

### การแบ่งส่วนราชการภายในสำนักงานเขตพื้นที่การศึกษา

ประกาศกระทรวงศึกษาธิการ เรื่อง การแบ่งส่วนราชการภายในสำนักงานเขตพื้นที่การศึกษามัธยมศึกษา พ.ศ. 2553 ลงวันที่ 13 กันยายน พ.ศ. 2553 ออกตามมาตรา 8 และมาตรา 34 วรรคสอง แห่งพระราชบัญญัติระเบียบบริหารราชการกระทรวงศึกษาธิการ พ.ศ. 2546 แก้ไขเพิ่มเติม (ฉบับที่ 2) พ.ศ. 2553 กำหนดให้สำนักงานเขตพื้นที่การศึกษามัศึกษามีอำนาจหน้าที่ดังต่อไปนี้

1. จัดทำนโยบาย แผนพัฒนา และมาตรฐานการศึกษาของเขตพื้นที่การศึกษาให้สอดคล้องกับนโยบายมาตรฐานการศึกษา แผนการศึกษา แผนพัฒนาการศึกษาขั้นพื้นฐานและความต้องการของท้องถิ่น
2. วิเคราะห์การจัดตั้งงบประมาณเงินอุดหนุนทั่วไปของสถานศึกษา และหน่วยงานในเขตพื้นที่การศึกษา และแจ้งการจัดสรรงบประมาณที่ได้รับให้หน่วยงานข้างต้นรับทราบ รวมทั้งกำกับตรวจสอบติดตามการใช้จ่ายงบประมาณของหน่วยงานดังกล่าว
3. ประสาน ส่งเสริม สนับสนุน และพัฒนาหลักสูตรร่วมกับสถานศึกษาในเขตพื้นที่การศึกษา
4. กำกับ ดูแล ติดตาม และประเมินผลสถานศึกษาขั้นพื้นฐานในเขตพื้นที่การศึกษา
5. ศึกษา วิเคราะห์ วิจัย และรวบรวมข้อมูลสารสนเทศด้านการศึกษาในเขตพื้นที่การศึกษา

6. ประสานการระดมทรัพยากรด้านต่าง ๆ รวมทั้งทรัพยากรบุคคล เพื่อส่งเสริม สนับสนุนการจัดและการพัฒนาการศึกษาในเขตพื้นที่การศึกษา

7. จัดระบบการประกันคุณภาพการศึกษา และประเมินผลสถานศึกษาในเขตพื้นที่ การศึกษา

8. ประสาน ส่งเสริม สนับสนุน การจัดการศึกษาของสถานศึกษาเอกชนองค์กรปกครอง ส่วนท้องถิ่น รวมทั้งบุคคล องค์กรชุมชน องค์กรวิชาชีพ สถาบันศาสนา สถานประกอบการและ สถาบันอื่นที่จัดรูปแบบที่หลากหลายในเขตพื้นที่การศึกษา

9. ดำเนินการและประสาน ส่งเสริม สนับสนุนการวิจัย และพัฒนาการศึกษาในเขตพื้นที่ การศึกษา

10. ประสาน ส่งเสริม การดำเนินงานของคณะอนุกรรมการ และคณะทำงานด้านการศึกษา

11. ประสานการปฏิบัติราชการทั่วไปกับองค์กรหรือหน่วยงานต่าง ๆ ทั้งภาครัฐ ภาคเอกชน และองค์กรปกครองส่วนท้องถิ่น

12. ปฏิบัติหน้าที่อื่นเกี่ยวกับกิจการภายในเขตพื้นที่การศึกษาที่มีได้ระบุให้เป็นหน้าที่ของ หน่วยงานใดโดยเฉพาะ หรือปฏิบัติงานอื่นตามที่ได้รับมอบหมาย

สำนักงานเขตพื้นที่ศึกษามัธยมศึกษา เขต 34 มีภารกิจหลักในการส่งเสริม สนับสนุน การจัดการศึกษาขั้นพื้นฐานใน 2 จังหวัด คือ จังหวัดเชียงใหม่ และจังหวัดแม่ฮ่องสอน แบ่งส่วน ราชการภายในเป็น 6 กลุ่ม กับ 1 หน่วย คือ

1. กลุ่มอำนวยการ
2. กลุ่มบริหารงานบุคคล
3. กลุ่มนโยบายและแผน
4. กลุ่มส่งเสริมการจัดการศึกษา
5. กลุ่มนิเทศ ติดตาม และประเมินผลการจัดการศึกษา
6. กลุ่มบริหารงานการเงินและสินทรัพย์
7. หน่วยตรวจสอบภายใน

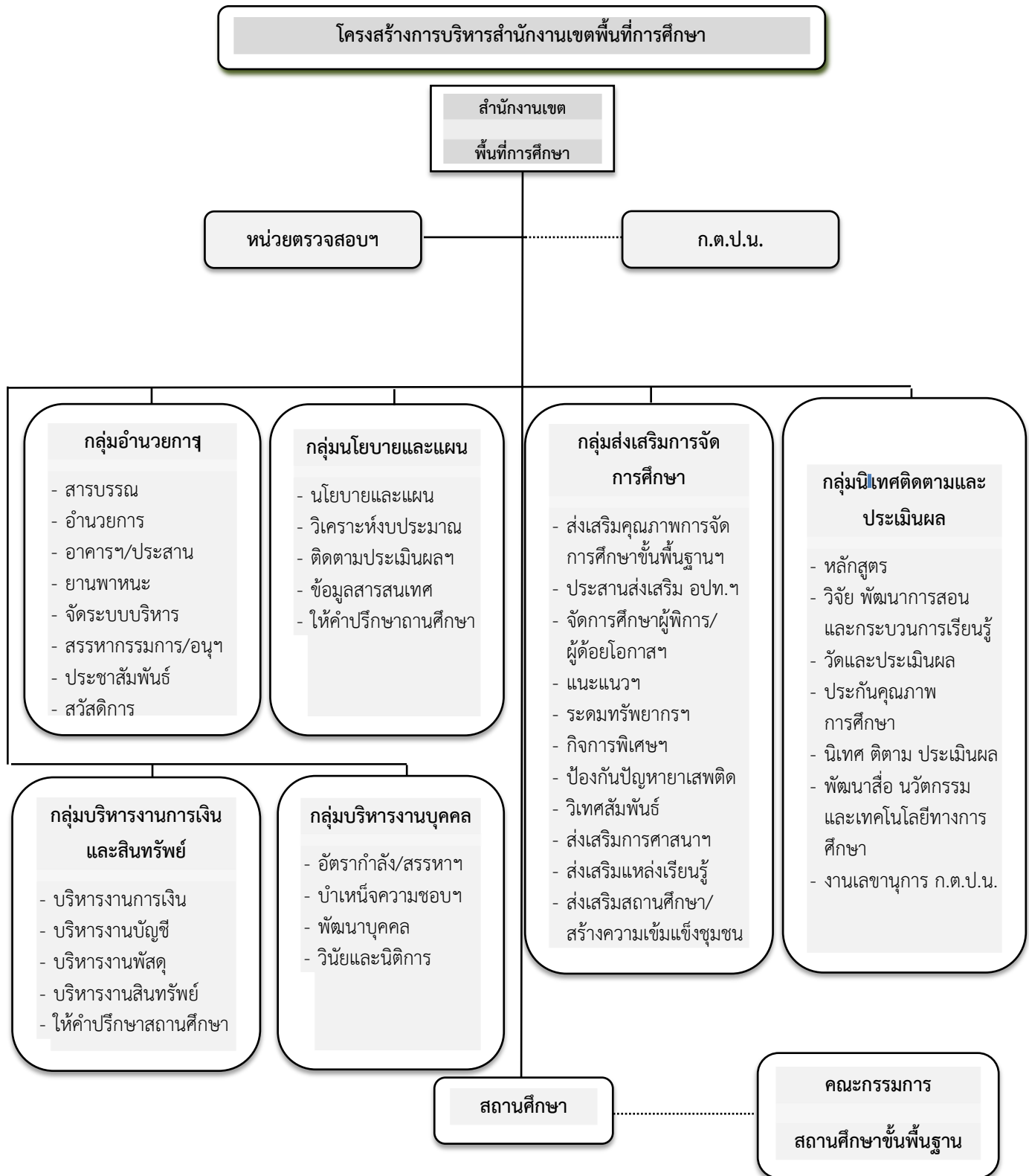

## ข้อมูลทั่วไป

สำนักงานเขตพื้นที่การศึกษามัธยมศึกษา เขต 34 ตั้งอยู่ที่ อาคารอำนวยการกลาง ชั้น 4,5 ศาลากลางจังหวัดเชียงใหม่ ถนนโชตนา ตำบลช้างเผือก อำเภอเมืองเชียงใหม่ จังหวัดเชียงใหม่ รหัสไปรษณีย์ 50300 โทรศัพท์ 0-5311-2974-5 โทรสาร 0-5311-2976 เว็บไซต์ <http://www.secondary34.go.th>

โรงเรียน	จำนวน	42	โรงเรียน
นักเรียน	จำนวน	43,736	คน
ผู้บริหาร	จำนวน	100	คน
ข้าราชการครู	จำนวน	2,248	คน
พนักงานราชการ	จำนวน	62	คน
ลูกจ้างประจำ	จำนวน	85	คน
ครูอัตราจ้าง	จำนวน	113	คน
ข้อมูล ณ วันที่ 10 มิ.ย.60			

## จำนวนโรงเรียนจำแนกตามขนาด

ขนาดที่ 1 (นักเรียน 1-120 คน)	จำนวน	0	โรง
ขนาดที่ 2 (นักเรียน 121-200 คน)	จำนวน	1	โรง
ขนาดที่ 3 (นักเรียน 201-300 คน)	จำนวน	3	โรง
ขนาดที่ 4 (นักเรียน 301-499 คน)	จำนวน	6	โรง
ขนาดที่ 5 (นักเรียน 500-1,499 คน)	จำนวน	25	โรง
ขนาดที่ 6 (นักเรียน 1,500-2,499)	จำนวน	5	โรง
ขนาดที่ 7 (นักเรียนตั้งแต่ 2,500 คน ขึ้นไป )	จำนวน	2	โรง

จำนวนนักเรียนจำแนกตามระดับชั้น
--------------------------------

**มัธยมศึกษาตอนต้น**

ชั้นมัธยมศึกษาปีที่ 1	จำนวน 7,611 คน
ชั้นมัธยมศึกษาปีที่ 2	จำนวน 7,369 คน
ชั้นมัธยมศึกษาปีที่ 3	จำนวน 7,059 คน
<b>รวม</b>	<b>22,039 คน</b>

**มัธยมศึกษาตอนปลาย**

ชั้นมัธยมศึกษาปีที่ 4	จำนวน 7,525 คน
ชั้นมัธยมศึกษาปีที่ 5	จำนวน 7,343 คน
ชั้นมัธยมศึกษาปีที่ 6	จำนวน 6,728 คน
<b>รวม</b>	<b>21,596 คน</b>

**ประกาศนียบัตรวิชาชีพ**

ชั้น ปวช.1	จำนวน 30 คน
ชั้น ปวช.2	จำนวน 34 คน
ชั้น ปวช.3	จำนวน 37 คน
<b>รวม</b>	<b>101 คน</b>

<b>รวมนักเรียนทั้งสิ้น</b>	<b>จำนวน 43,736 คน</b>
----------------------------	------------------------

**จำนวนบุคลากรในสำนักงานเขตพื้นที่การศึกษามัธยมศึกษา เขต 34**

ผู้บริหาร	จำนวน 6 คน
บุคลากร 38 ค.(2)	จำนวน 31 คน
ศึกษานิเทศก์	จำนวน 10 คน
ลูกจ้างประจำ	จำนวน 2 คน
ลูกจ้างชั่วคราว	จำนวน 16 คน
<b>รวม</b>	<b>65 คน</b>

**ทำเนียบบุคลากร**

**ผู้บริหารองค์กร**

โทร 0-5311-2974-5 ต่อ 101 (หน้าห้อง)

- |                          |   |
|--------------------------|---|
| 1. นายสิทธิชัย มูลเขียน  | ตำแหน่ง ผอ.สพม.34<br>โทร 08-9850-1984, 08-1753-6589 |
| 2. นายเจตีย์ เดชพันธ์    | ตำแหน่ง รอง ผอ.สพม.34<br>โทร 08-1568-8118           |
| 3. นายโสภณ โปธินันท์     | ตำแหน่ง รอง ผอ.สพม.34<br>โทร 08-1961-0669           |
| 4. นายณัฐกุล รุณผาบ      | ตำแหน่ง รอง ผอ.สพม.34<br>โทร 08-7112-2996           |
| 5. นายพิษณุ พิณีจ        | ตำแหน่ง รอง ผอ.สพม.34<br>โทร 08-4173-0126           |
| 6. นายสุพจน์ เจริญทรัพย์ | ตำแหน่ง รอง ผอ.สพม.34<br>โทร 08-1387-1249           |

**กลุ่มอำนวยการ**

โทร 0-5311-2974-5 ต่อ 0

- |                            |  |
|----------------------------|--|
| 1. นายสายัณห์ จันทร์เส็ง   | ตำแหน่ง ผู้อำนวยการกลุ่มอำนวยการ<br>โทร 09-4741-9179       |
| 2. นางสาวสุภาพร ยศบุญเรือง | ตำแหน่ง นักประชาสัมพันธ์ชำนาญการพิเศษ<br>โทร 08-9561-6217  |
| 3. นางพัชรภาพร แก้วบุตร    | ตำแหน่ง นักจัดการงานทั่วไปชำนาญการ<br>โทร 08-4378-8830     |
| 4. นางอรอนงค์ เยี่ยมเจริญ  | ตำแหน่ง เจ้าพนักงานธุรการชำนาญงาน<br>โทร 09-8829-8792      |
| 6. นางสาวอรสา ดีทุ่ง       | ตำแหน่ง ครูช่วยราชการ<br>โทร 06-1874-4456                  |
| 7. นายอดุลย์ ต้นเขียว      | ตำแหน่ง ช่างไฟฟ้าระดับ ช 3<br>โทร 08-4809-1992             |
| 8. นายณัฐวร วงศ์มัน        | ตำแหน่ง พนักงานขับรถยนต์<br>โทร 09-0318-4348, 08-8290-8854 |

- |                           |  |
|---------------------------|--|
| 9. ร.ต.ดำเนิน สิทธิสงคราม | ตำแหน่ง พนักงานขับรถยนต์<br>โทร 08-4365-6477 |
| 10. นายนคร เรืองอ่อน      | ตำแหน่ง พนักงานขับรถยนต์<br>โทร 09-8535-6146 |
| 11. นางสาวกลิ่นรำ ยานะ    | ตำแหน่ง อัตราร้าง<br>โทร 08-2187-8770        |
| 12. นางสาวกัญญารัตน์ พรคำ | ตำแหน่ง อัตราร้าง<br>โทร 06-2880-5421        |
| 13. นางแก้ว อ้ายมู        | ตำแหน่ง แม่บ้าน<br>โทร 08-9636-2169          |

#### กลุ่มบริหารการเงินและสินทรัพย์

โทร 0-5311-2974-5 ต่อ 108

- |                             |  |
|-----------------------------|--|
| 1. นางฉวีวรรณ ตูนาโป่ง      | ตำแหน่ง ผู้อำนวยการกลุ่มบริหารงานการเงินและสินทรัพย์<br>โทร 08-6591-0566 |
| 2. นางละมัย สันพะเยาว์      | ตำแหน่ง นักวิชาการการเงินและบัญชีชำนาญการพิเศษ<br>โทร 08-6446-3504       |
| 3. นางสาวอนงค์พร วาฤทธิ     | ตำแหน่ง นักวิชาการพัสดุชำนาญการ<br>โทร 08-9191-2319                      |
| 4. นางพรพิไลย์ คำดีบ        | ตำแหน่ง นักวิชาการเงินและบัญชีปฏิบัติการ<br>โทร 08-9555-7820             |
| 5. นางชมชื่น สีใจเจริญ      | ตำแหน่ง เจ้าพนักงานการเงินและบัญชีชำนาญงาน<br>โทร 08-3098-1432           |
| 7. น.ส.พลอยนภัส โชติวารธรรม | ตำแหน่ง อัตราร้าง<br>โทร 08-1366-3993                                    |
| 8. น.ส.กรรณิการ์ กันทะเสน   | ตำแหน่ง อัตราร้าง<br>โทร 09-1067-4620                                    |



## กลุ่มบริหารงานบุคคล

โทร 0-5311-2974-5 ต่อ 103

1. นางศิริพรรณ จันทร์เส็ง ตำแหน่ง นักทรัพยากรบุคคลชำนาญการพิเศษ  
ปฏิบัติงานในหน้าที่ผู้อำนวยการกลุ่มบริหารบุคคล  
โทร 08-6916-1849
2. นางสาวณัฐรัตน์ ชันชัยทิศ ตำแหน่ง นักทรัพยากรบุคคลชำนาญการพิเศษ  
โทร 08-1881-8964
3. นายกิตตินันท์ อินทรกำแหง ตำแหน่ง นิติกร ชำนาญการพิเศษ  
โทร 08-9757-6050
4. นางสาวอรอุมา แสนไชย ตำแหน่ง นักทรัพยากรบุคคลชำนาญการ  
โทร 08-9851-8677
5. นางวนิดา อุประกุล ตำแหน่ง นักทรัพยากรบุคคลชำนาญการ  
โทร 08-5036-6841
6. นายพิสิษฐ์ สุวรรณราช ตำแหน่ง เจ้าพนักงานธุรการชำนาญงาน  
โทร 09-5740-2825
7. นายวิชาญ ชัยชมภู ตำแหน่ง พนักงานธุรการ ระดับ ส4/หัวหน้า  
โทร 08-9999-0857
8. นางพิชยา หมวกทอง ตำแหน่ง พนักงานราชการ  
โทร 08-1034-9671
9. นายรัฐภูมิ รัศมีเวียงชัย ตำแหน่ง อัตรากำลัง  
โทร 08-3869-4967
10. นางสาวนัทธ์ชวัล เขตทองมาก ตำแหน่ง พนักงานราชการ  
โทร 09-3921-4748
11. นายกฤษณะ หน้อยสุข ตำแหน่ง พนักงานราชการ  
โทร 06-1303-9391

**กลุ่มนโยบายและแผน**

โทร 0-5311-2974-5 ต่อ 120

- |                          |   |
|--------------------------|---|
| 1. นางพิมพ์ใจ มณีวรรณ    | ตำแหน่ง ผู้อำนวยการกลุ่มนโยบายและแผน<br>โทร 08-1530-5855          |
| 2. นางจิรฉัตร ศิริ       | ตำแหน่ง นักวิเคราะห์นโยบายและแผนชำนาญการพิเศษ<br>โทร 09-0891-1491 |
| 3. นายวิโรจน์ มังกรณ     | ตำแหน่ง นักวิเคราะห์นโยบายและแผนชำนาญการ<br>โทร 09-1139-5345      |
| 4. นางลินจง มากเพ็ง      | ตำแหน่ง นักวิเคราะห์นโยบายและแผนชำนาญการ<br>โทร 08-1893-9594      |
| 5. นายรักสัจจะ ทองมณี    | ตำแหน่ง อัตราร้าง<br>โทร 09-4714-5289                             |
| 6. นายอนิวรรต หนั้วบุรุษ | ตำแหน่ง อัตราร้าง<br>โทร 06-3491-9545                             |

**กลุ่มส่งเสริมการจัดการศึกษา**

โทร 0-5311-2974-5 ต่อ 115

- |                            |   |
|----------------------------|---|
| 1. นางพรพรรณ สีสาทพันธ์    | ตำแหน่ง นักวิชาการศึกษาชำนาญการ<br>โทร 08-1698-6482 |
| 2. นางสาวณติมา สิทธิสงคราม | ตำแหน่ง นักวิชาการศึกษาชำนาญการ<br>โทร 08-1950-4865 |
| 3. นางสุภาพร โชติวรพิพัฒน์ | ตำแหน่ง นักวิชาการศึกษาชำนาญการ<br>โทร 08-0680-8180 |
| 4. นางสาวฐิติรัตน์ วังตาล  | ตำแหน่ง อัตราร้าง<br>โทร 08-9165-3225               |
| 5. นางสาวศรีัญญา พุทธปวน   | ตำแหน่ง อัตราร้าง<br>โทร 08-3207-1512               |
| 6. นางสาวภรณีชน ไวสกุล     | ตำแหน่ง อัตราร้าง<br>โทร 08-0123-2588               |
| 7. นางสาวบัวบุชา โพธิ์กัน  | ตำแหน่ง อัตราร้าง<br>โทร 08-3411-8848               |

**กลุ่มนิเทศ ติดตาม และประเมินผลการจัดการศึกษา**

โทร 0-5311-2974-5 ต่อ 118

1. นายวีระ อูสาหะ ตำแหน่ง ผู้อำนวยการกลุ่มนิเทศ ติดตาม และประเมินผลการจัดการศึกษา โทร 08-1724-6780
2. นายเสน่ห์ กรแก้ว ตำแหน่ง ศึกษานิเทศก์ชำนาญการพิเศษ โทร 08-6181-2892
3. นางศิริกร ปวงคำคง ตำแหน่ง ศึกษานิเทศก์ชำนาญการ โทร 09-3286-8375, 06-1959-6153
4. นายธัชกร สายทอง ตำแหน่ง ศึกษานิเทศก์ชำนาญการพิเศษ โทร 08-5655-6442
5. นางธัญสุดา อุดมศิลป์ ตำแหน่ง ศึกษานิเทศก์ชำนาญการพิเศษ โทร 08-9854-1499
6. นางสาววารภรณ์ อนุวรรตน์ ตำแหน่ง ศึกษานิเทศก์ชำนาญการพิเศษ โทร 08-3568-2353
7. นางฐิติพร ไชแสง ตำแหน่ง ศึกษานิเทศก์ชำนาญการพิเศษ โทร 08-9398-8716
8. นางสาวเกษราภรณ์ สิงห์คะมณี ตำแหน่ง ศึกษานิเทศก์ชำนาญการพิเศษ โทร 08-1289-6849
9. นางสาวชิตชนก ชูเจริญกาญจน์ ตำแหน่ง ศึกษานิเทศก์ชำนาญการพิเศษ โทร 09-3140-1998
10. นางสาวพิมพ์สุดา เอี่ยมสกุล ตำแหน่ง ศึกษานิเทศก์ชำนาญการ โทร 08-8430-2128

**หน่วยตรวจสอบภายใน**

โทร 0-5311-2974-5 ต่อ 107

1. นางสาวเพ็ญพรรณ จันทรคณา ตำแหน่ง ผู้อำนวยการตรวจสอบภายใน โทร 08-1288-8266
2. นางสาวธิดารัตน์ ภูคะณเณร ตำแหน่ง อัตราร้าง โทร 06-1962-6453

### ที่ตั้งและอาณาเขตโรงเรียนในจังหวัดเชียงใหม่

จังหวัดเชียงใหม่ ตั้งอยู่ทางภาคเหนือของประเทศ มีพื้นที่ 20,107.057 ตารางกิโลเมตรหรือประมาณ 12,566,911 ไร่ มีพื้นที่กว้างใหญ่เป็นอันดับที่ 1 ของภาคเหนือ และใหญ่เป็นอันดับ 2 ของประเทศ มีประชากร 1,655,642 คน (พ.ศ.2555) มากเป็นอันดับ 5 ของประเทศ

พื้นที่จังหวัดเชียงใหม่ มีอาณาเขตโดยรอบ ดังนี้

ทิศเหนือ ติดรัฐฉานของสหภาพพม่า

ทิศใต้ ติดอำเภอสามเงา อำเภอแม่ระมาด และอำเภอท่าสองยาง (จังหวัดตาก)

ทิศตะวันออก ติดอำเภอแม่ฟ้าหลวง อำเภอเมืองเชียงราย อำเภอแม่สรวย อำเภอเวียงป่าเป้า (จังหวัดเชียงราย) อำเภอเมืองปาน อำเภอเมืองลำปาง (จังหวัดลำปาง) อำเภอบ้านธิ อำเภอเมืองลำพูน อำเภอป่าซาง อำเภอเวียงหนองล่อง อำเภอบ้านโฮ่ง และอำเภอลี้ (จังหวัดลำพูน)

ทิศตะวันตก ติดอำเภอปาย อำเภอเมืองแม่ฮ่องสอน อำเภอขุนยวม อำเภอแม่ลาน้อย อำเภอแม่สะเรียง และอำเภอสบเมย (จังหวัดแม่ฮ่องสอน)

จังหวัดเชียงใหม่มีชายแดนติดประเทศพม่า 5 อำเภอ ได้แก่ อำเภอแม่ฮาด อำเภอฝาง อำเภอเชียงดาว อำเภอเวียงแหง อำเภอไชยปราการ

### สภาพภูมิประเทศ

มีพื้นที่ 20,107.057 ตารางกิโลเมตรหรือประมาณ 12,566,911 ไร่ มีพื้นที่กว้างใหญ่เป็นอันดับที่ 1 ของภาคเหนือ และเป็นอันดับ 2 ของประเทศ รองจากจังหวัดนครราชสีมา ลักษณะภูมิประเทศโดยทั่วไปมีสภาพพื้นที่เป็นภูเขาและป่าละเมาะ มีที่ราบอยู่ตอนกลางตามสองฟากฝั่งแม่น้ำปิง มีภูเขาที่สูงที่สุดในประเทศไทยคือ ดอยอินทนนท์ สูงประมาณ 2,565.3355 เมตร อยู่ในเขตอำเภอจอมทอง นอกจากนี้ยังมีดอยอื่นที่มีความสูงรองลงมาอีกหลายแห่ง เช่น ดอยผ้าห่มปก สูง 2,285 เมตร ดอยหลวงเชียงดาว สูง 2,170 เมตร ดอยสุเทพ สูง 1,601 เมตร สภาพพื้นที่แบ่งออกได้เป็น 2 ลักษณะคือ

1. พื้นที่ภูเขา ส่วนใหญ่อยู่ทางทิศเหนือ และทิศตะวันตกของจังหวัด คิดเป็นพื้นที่ประมาณร้อยละ 80 ของพื้นที่จังหวัด เป็นพื้นที่ป่าต้นน้ำลำธาร ไม่เหมาะสมต่อการเพาะปลูก
2. พื้นที่ราบลุ่มน้ำและที่ราบเชิงเขา กระจายอยู่ทั่วไประหว่างหุบเขาทอดตัวในแนวเหนือ-ใต้ ได้แก่ ที่ราบลุ่มน้ำปิง ลุ่มน้ำฝาง ลุ่มน้ำแม่งัด เป็นพื้นที่ที่มีความอุดมสมบูรณ์เหมาะสมต่อการเกษตร

ด้านการปกครอง แบ่งออกเป็น 25 อำเภอ 204 ตำบล 2,066 หมู่บ้าน

- |                        |                    |                     |
|------------------------|--------------------|---------------------|
| 1. อำเภอเมืองเชียงใหม่ | 10. อำเภอแม่สาย    | 18. อำเภอแม่จอน     |
| 2. อำเภอจอมทอง         | 11. อำเภอพร้าว     | 19. อำเภอสารภี      |
| 3. อำเภอแม่แจ่ม        | 12. อำเภอสันป่าตอง | 20. อำเภอเวียงแหง   |
| 4. อำเภอเชียงดาว       | 13. อำเภอสันกำแพง  | 21. อำเภอไชยปราการ  |
| 5. อำเภอดอยสะเก็ด      | 14. อำเภอสันทราย   | 22. อำเภอแม่วาง     |
| 6. อำเภอแม่แตง         | 15. อำเภอหางดง     | 23. อำเภอแม่อน      |
| 7. อำเภอแม่ริม         | 16. อำเภอฮอด       | 24. อำเภอดอยหล่อ    |
| 8. อำเภอสะเมิง         | 17. อำเภอดอยเต่า   | 25. อำเภอภักดีพัฒนา |
| 9. อำเภอฝาง            |                    |                     |

### ที่ตั้งและอาณาเขตโรงเรียนในจังหวัดแม่ฮ่องสอน

**จังหวัดแม่ฮ่องสอน** เป็นจังหวัดชายแดนที่อยู่เหนือสุดของประเทศไทย มีพื้นที่ 12,681.259 ตารางกิโลเมตร มีประชากร 244,356 คน (พ.ศ.2555)

พื้นที่จังหวัดแม่ฮ่องสอน มีอาณาเขตโดยรอบ ดังนี้

ทิศเหนือ ติดรัฐฉานของสหภาพพม่า

ทิศตะวันออก ติดอำเภอแม่แจ่ม อำเภอฮอด จังหวัดเชียงใหม่

ทิศใต้ ติดอำเภอท่าสองยาง จังหวัดตาก

ทิศตะวันตก ติดสหภาพพม่า

### สภาพภูมิประเทศ

พื้นที่ส่วนใหญ่ของจังหวัดแม่ฮ่องสอน เป็นทิวเขาสูงสลับซับซ้อน และยังคงเป็นป่าไม้ตามธรรมชาติที่อุดมสมบูรณ์ โดยมีพื้นที่ป่าไม้ที่เป็นป่าสงวนแห่งชาติ ประมาณ 6,976,650 ไร่ คิดเป็นร้อยละ 88.02 ของพื้นที่ทั้งจังหวัด มีทิวเขาเรียงตามแนวทิศเหนือ-ใต้ ขนานกัน ซึ่งมีทิวเขาที่สำคัญคือ ทิวเขาแดนลาว อยู่ทางตอนเหนือสุดของจังหวัด เป็นแนวแบ่งเขตแดนประเทศไทยกับประเทศสหภาพพม่า และทิวเขาถนนธงชัย ซึ่งประกอบด้วยทิวเขาเรียงขนานกัน 3 แนว คือ ทิวเขาถนนธงชัยตะวันตก เป็นแนวเขตแดนไทย - สหภาพพม่า ทิวเขาถนนธงชัยกลาง อยู่ระหว่างแม่น้ำยวมและแม่น้ำแม่แจ่ม และทิวเขาถนนธงชัยตะวันออก อยู่ทางทิศตะวันออกของจังหวัด เป็นแนวแบ่งเขตระหว่างจังหวัดแม่ฮ่องสอนกับจังหวัดเชียงใหม่

ด้านการปกครอง แบ่งออกเป็น 7 อำเภอ 45 ตำบล 402 หมู่บ้าน ดังนี้

1. อำเภอเมืองแม่ฮ่องสอน
2. อำเภอขุนยวม
3. อำเภอปาย
4. อำเภอแม่สะเรียง
5. อำเภอแม่ลาน้อย
6. อำเภอสบเมย
7. อำเภอปางมะผ้า

แผนที่ตั้ง สำนักงานเขตพื้นที่การศึกษามัธยมศึกษา เขต 34



ตารางที่ 1 แสดงรายชื่อโรงเรียนและสถานที่ตั้งโรงเรียน

ลำดับ	ชื่อสถานศึกษา	เลขที่	หมู่	ชอย-ถนน	ตำบล	อำเภอ	จังหวัด	รหัสไปรษณีย์
1	ยุพราชวิทยาลัย	238	-	พระปกเกล้า	ศรีภูมิ	เมืองเชียงใหม่	เชียงใหม่	50200
2	วัดโนนทัยพายัพ	22	-	บุญเรืองฤทธิ์	หายยา	เมืองเชียงใหม่	เชียงใหม่	50100
3	หอพระ	15	-	สิงหราช	ศรีภูมิ	เมืองเชียงใหม่	เชียงใหม่	50200
4	กาวิละวิทยาลัย	451	-	มหิตล	ท่าศาลา	เมืองเชียงใหม่	เชียงใหม่	50000
5	ดอยสะเก็ดวิทยาคม	20	1	เชียงใหม่-เชียงใหม่	เชิงดอย	ดอยสะเก็ด	เชียงใหม่	50220
6	สันกำแพง	172	7	คชสาร	ทรายมูล	สันกำแพง	เชียงใหม่	50130
7	แม่ออนวิทยาลัย	109	2	เชียงใหม่-น้ำพร้อนสันกำแพง	ออนกลาง	แม่ออน	เชียงใหม่	50130
8	แม่แตง	115/1	8	เชียงใหม่-ฝาง	สันมหาพน	แม่แตง	เชียงใหม่	50150
9	แม่หอพระวิทยาคม	132	3	เชียงใหม่-พร้าว	แม่หอพระ	แม่แตง	เชียงใหม่	50150
10	สันป่ายางวิทยาคม	226	2	-	สันป่ายาง	แม่แตง	เชียงใหม่	50330
11	แม่ริมวิทยาคม	668	1	-	ริมใต้	แม่ริม	เชียงใหม่	50180
12	นวมินทร์ราชูทิศ พายัพ	186	8	คันคลองชลประทาน	ดอนแก้ว	แม่ริม	เชียงใหม่	50180
13	สะเมิงพิทยาคม	228	10	เชียงใหม่-สะเมิง	สะเมิงใต้	สะเมิง	เชียงใหม่	50250
14	พร้าววิทยาคม	196	1	เชียงใหม่ - พพร้าว	เขื่อนผาก	พร้าว	เชียงใหม่	50190
15	สันทรายวิทยาคม	207	10	เชียงใหม่ - พพร้าว	หนองหาร	สันทราย	เชียงใหม่	50290
16	เชียงดาววิทยาคม	270	2	โชตนา	เชียงดาว	เชียงดาว	เชียงใหม่	50170
17	อรุโณทัยวิทยาคม	416	10	-	เมืองนะ	เชียงดาว	เชียงใหม่	50170
18	ฝางชนูปถัมภ์	205	7	โชตนา	สันทราย	ฝาง	เชียงใหม่	50110
19	เวียงแหงวิทยาคม	288	2	เชียงใหม่-เปียงหลวง	เมืองแหง	เวียงแหง	เชียงใหม่	50350
20	ไชยปราการ	99	2	-	หนองบัว	ไชยปราการ	เชียงใหม่	50320
21	สันป่าตองวิทยาคม	134	11	-	ยู่หวา	สันป่าตอง	เชียงใหม่	50120
22	เทพศิรินทร์ เชียงใหม่	248	2	เลียบคลองชลประทาน	น้ำบ่อหลวง	สันป่าตอง	เชียงใหม่	50120
23	ทางดงรัฐราษฎร์อุปถัมภ์	312	5	เชียงใหม่-ฮอด	ทางดง	ทางดง	เชียงใหม่	50230
24	สารภีพิทยาคม	284	2	เชียงใหม่-ลำพูน	ยางเนิ้ง	สารภี	เชียงใหม่	50140
25	บ้านกาดวิทยาคม	461	4	บ้านกาด-วังน้ำค้าง	ดอนเปา	แม่ว้าง	เชียงใหม่	50360
26	สองแคววิทยาคม	94	14	เชียงใหม่-ฮอด	ดอยหล่อ	ดอยหล่อ	เชียงใหม่	50160
27	สันติสุข	89	6	-	สันติสุข	ดอยหล่อ	เชียงใหม่	50160
28	จอมทอง	433	15	น้ำตกแม่กลาง (อินทนนท์)	ช่วงเปา	จอมทอง	เชียงใหม่	50160
29	แม่แจ่ม	180	12	เจริญนิรันดร์	ช่างเคิ่ง	แม่แจ่ม	เชียงใหม่	50270
30	ฮอดพิทยาคม	199	10	-	ทางดง	ฮอด	เชียงใหม่	50240
31	ดอยเต่าวิทยาคม	153	2	-	ท่าเตื่อ	ดอยเต่า	เชียงใหม่	50260
32	อมก๋อยวิทยาคม	367	1	เจริญทัศน์า	อมก๋อย	อมก๋อย	เชียงใหม่	50310
33	แม่ต๋นวิทยาคม	204	2	-	แม่ต๋น	อมก๋อย	เชียงใหม่	50310
34	มัธยมภัทยานวัฒนาเฉลิมพระเกียรติ		4		บ้านจันทร์	กัลยาณวัฒนา	เชียงใหม่	58130
35	ห้องสอนศึกษา	1/17	-	ถนนขุนลุมประพาส	จองคำ	เมืองแม่ฮ่องสอน	แม่ฮ่องสอน	58000
36	ขุนยวมวิทยา	-	1	กรีซสุวรรณ	ขุนยวม	ขุนยวม	แม่ฮ่องสอน	58140
37	ปายวิทยาคาร	104	4	ราษฎร์ดำรง	เวียงใต้	ปาย	แม่ฮ่องสอน	58130
38	ปางมะผ้าพิทยาสรรพ์	100	1	-	สบป่อง	ปางมะผ้า	แม่ฮ่องสอน	58150
39	แม่สะเรียง"บริพัตรศึกษา"	315	1	-	บ้านกาศ	แม่สะเรียง	แม่ฮ่องสอน	58110
40	สบเมยวิทยาคม	78	3	แม่สะเรียง-แม่สออด	แม่คะตวน	สบเมย	แม่ฮ่องสอน	58110
41	เฉลิมรัชวิทยาคม	276	1	รพช.	กองก้อย	สบเมย	แม่ฮ่องสอน	58110
42	แม่ลาน้อยตรุณสิกข์	95	9	-	แม่ลาน้อย	แม่ลาน้อย	แม่ฮ่องสอน	58120

ตารางที่ 2 แสดงรายชื่อผู้บริหารโรงเรียนสังกัดสำนักงานเขตพื้นที่การศึกษามัธยมศึกษา เขต 34

ลำดับ	ชื่อสถานศึกษา	ชื่อผู้บริหาร	โทรศัพท์มือถือ	โทรศัพท์	โทรสาร
1	ยุพราชวิทยาลัย	นายบุญเสริม สุริยา	08-1387-1522	0-5341-8673-5	0-5341-8673
2	วัฒนโทยาพยัพ	นายจิตติคุณฐิต คักคือนานนท์	06-2389-3599	0-5327-7151	0-5327-7452
3	หอยพระ	นายณรงค์ มงคล	08-1883-1580	0-5322-1419	0-5321-7063
4	กาวิละวิทยาลัย	นายอุทัย ขัติวงษ์	08-1951-2676	0-5324-7724	0-5324-6166
5	ดอยสะเก็ดวิทยาคม	นายพิพัฒน์ สายสอน	08-1764-5672	0-5349-6260	0-5349-6260
6	สันกำแพง	นายทีปชัย วงษ์วรศรีโรจน์	08-0134-6688	0-5333-1907	0-5333-2036
7	แม่อนวิทยาลัย	นายสาคร สมหนูน	08-1765-7852	0-5310-6479	0-5310-6479
8	แม่แตง	นางสาวสุปราณี ปัญญาณะ	09-1071-9282	0-5347-1102	0-5347-0843
9	แม่หอพระวิทยาคม	นายไพโรจน์ ศิริ	08-1960-9671	0-5396-7004	0-5396-7004
10	สันป่าายวิทยาคม	นางดวงใจ ญาณโรจน์	08-9950-8676	0-5337-4124	0-5337-4124
11	แมริมวิทยาคม	นายสำเร็จ ไกรพันธ์	08-1765-9180	0-5386-0292	0-5386-0232
12	นวมินทรราชูทิศ พายัพ	นางสาวมัสถุณ ธนราพงศ์	08-1980-6784	0-5311-2279	0-5311-2277
13	สะเมิงพิทยาคม	นายมนัส อารังวงษาเมธาวิ	08-6195-3553	0-5348-7097	0-5348-7098
14	พร้าววิทยาคม	นายวีระ ศิริรัตน์	08-7181-9639	0-5347-5303	0-5347-4140
15	สันทรายวิทยาคม	นายพรเทพ ศุภรากรณ์	08-6185-3923	0-5349-8220	0-5335-3872
16	เชียงดาววิทยาคม	นายนิคม ลินสุพงษ์	08-4378-9211	0-5345-5245	0-5345-6978
17	อรุโณทัยวิทยาคม	นายศรันย์ วรรณรัตน์	08-1851-7928	0-5304-5559	0-5304-5559
18	ฝางชนูปถัมภ์	นายนิรันดร หมื่นสุข	06-2799-9945	0-5334-6741	0-5388-3398
19	เวียงแหงวิทยาคม	นายประวิติ ผันผาย	08-8251-5390	0-5347-7053	0-5347-7053
20	ไชยปราการ	นางสุริยา ชุ่มมะโน	08-4740-2918	0-5345-7031	0-5345-7331
21	สันป่าดองวิทยาคม	นายเจียมพดล ไชยาลักษณ์	08-1951-0102	0-5331-1360	0-5331-1360
22	เทพศิรินทร์ เชียงใหม่	นายชวินทร์วัฒน์ สิทธิพิพิธวงศ์	06-1614-5269	0-5200-0185	0-5200-0175
23	ทางดงรัฐราษฎร์อุปถัมภ์	นายจรงค์ สุวรรณโสภณ	08-9431-5212	0-5344-1810	0-5344-1810
24	สารภีพิทยาคม	นางสาวสุจิราณี อางนาเสียว	06-3626-1978	0-5332-1254	0-5342-2782
25	บ้านกาศวิทยาคม	นายมงคล กาเหว่า	09-7996-3678	0-5348-9116	0-5348-9116
26	สองแคววิทยาคม	นายชัยพันธ์ ศรีนันตา	08-4611-1010	0-5336-9407	0-5336-9576
27	สันติสุข	นายณรงค์ศักดิ์ จำรูญหิน	08-1980-3151	0-5326-9196	0-5326-9196
28	จอมทอง	นายชัยวัฒน์ ใจภักดี	08-5716-6375	0-5334-1163	0-5334-1033
29	แม่แจ่ม	นายนิกร แก้วคำดี	08-3564-8846	0-5348-5104	0-5348-5104
30	ฮอดพิทยาคม	นายระวี คงภาษี	08-1111-5126	0-5346-1109	0-5346-1109
31	ดอยเต่าวิทยาคม	นายวิทยา พัฒนเมธาดา	08-4378-9807	0-5327-1466	0-5383-3153
32	อมก๋อยวิทยาคม	นายทัศนชอร์ อินทะวงศ์	08-3280-7755	0-5346-7061	0-5346-7124
33	แม่แต่นวิทยาคม	นายสุรชัย คุณแก้ว	08-1724-0626	0-5390-3924	0-5390-3924
34	มัธยมกัลยาณิวัฒนาเฉลิมพระเกียรติ	นางธราทิพย์ วงษ์บรรณะ	09-1859-5989	0-5331-7626	0-5331-7626
35	ห้องสอนศึกษา ในพระอุปถัมภ์ฯ	นายอัศวิน อรัญภูมิ	08-4805-6652	0-5361-2079	0-5361-1349
36	ขุนยวมวิทยา	นายบำรุงศักดิ์ บุรสิทธิ์	08-6202-8203	0-5369-1107	0-5369-1107
37	ป่าายวิทยาการ			0-5369-9555	0-5369-9216
38	ปางมะผ้าพิทยาสรรพ์	นายวุฒิไกร วรรณการ	08-7172-1545	0-5361-7182	0-5361-7182
39	แม่สะเรียง(บริพัตรศึกษา)	นายวิเชียร ชูเกียรติ	08-9999-7637	0-5368-1250	0-5368-1336
40	สบเมยวิทยาคม	นายภาชิต บุขมงค	08-1287-3356	0-5361-8106	0-5361-8106
41	เฉลิมรัชวิทยาคม	นายสมชาย สันกลกิจ	08-4378-9827	0-5361-5990	0-5361-5990
42	แม่ลาน้อยดรุณสิกข์	นายนิรุธ มีพันธ์	08-9951-9355	0-5368-9242-3	0-5368-9243



ตารางที่ 3 แสดงจำนวนนักเรียนจำแนกตามเพศ ชั้น และห้องเรียน

ลำดับ	ชื่อโรงเรียน	ม.1				ม.2				ม.3				ม.4				ม.5				ม.6				ปวช.1	ปวช.2	ปวช.3	รวมทั้งหมด			
		ชาย	หญิง	รวม	ห้อง	ชาย	หญิง	รวม	ห้อง	ชาย	หญิง	รวม	ห้อง	ชาย	หญิง	รวม	ห้อง	ชาย	หญิง	รวม	ห้อง	ชาย	หญิง	รวม	ห้อง							
1	ยุพราชวิทยาลัย	249	262	511	12	258	286	544	12	222	288	510	12	252	472	724	16	294	431	725	16	303	374	677	16				1578	2113	3691	84
2	วิมโนทัยพายัพ	196	267	463	10	188	259	447	10	171	276	447	10	132	350	482	11	132	337	469	11	121	345	466	11				940	1834	2774	63
3	หอพระ	61	63	124	4	85	54	139	4	78	92	170	5	61	57	118	3	48	93	141	4	46	88	134	5				379	447	826	25
4	กาวิละวิทยาลัย	107	90	197	6	96	93	189	6	117	115	232	6	75	112	187	7	78	106	184	7	70	99	169	7				543	615	1158	39
5	คอยสะเก็ดวิทยาคม	24	39	63	2	41	57	98	3	37	58	95	3	42	94	136	4	52	89	141	4	43	74	117	4				239	411	650	20
6	สันกำแพง	191	288	479	11	200	214	414	10	217	179	396	10	116	177	293	10	113	158	271	10	112	162	274	10				949	1178	2127	61
7	แม่อนนวิทยาลัย	33	27	60	3	37	22	59	3	38	24	62	3	22	33	55	3	31	30	61	3	20	39	59	3				181	175	356	18
8	แม่แตง	63	76	139	4	79	77	156	5	75	94	169	5	63	70	133	4	41	61	102	4	36	58	94	4				357	436	793	26
9	แม่หอพระวิทยาคม	27	18	45	2	15	15	30	2	13	21	34	2	13	12	25	2	16	15	31	2	16	17	33	2				100	98	198	12
10	สันป่าายางวิทยาคม	27	10	37	2	24	23	47	2	23	25	48	2	10	15	25	2	8	21	29	2	11	25	36	2				103	119	222	12
11	แม่ริมวิทยาคม	146	125	271	7	129	122	251	6	128	136	264	6	64	111	175	6	51	82	133	5	34	68	102	5				552	644	1196	35
12	นวมินทรราชูทิศ พายัพ	194	172	366	9	181	158	339	8	152	146	298	8	110	157	267	8	104	161	265	8	84	166	250	8				825	960	1785	49
13	สะเมิงพิทยาคม	31	31	62	2	40	27	67	2	42	29	71	2	42	65	107	3	50	77	127	4	26	72	98	4				231	301	532	17
14	พร้าววิทยาคม	82	108	190	6	103	137	240	6	90	111	201	6	78	136	214	6	80	151	231	6	68	155	223	6	30	34	37	501	798	1400	39
15	สันทรายวิทยาคม	142	159	301	8	129	145	274	7	124	159	283	7	80	122	202	5	67	75	142	5	53	105	158	7				595	765	1360	39
16	เชียงดาววิทยาคม	48	81	129	4	46	76	122	4	41	39	80	2	86	139	225	7	92	117	209	6	74	112	186	6				387	564	951	29
17	อรุโณทัยวิทยาคม	100	109	209	6	92	139	231	6	75	111	186	5	43	70	113	3	43	67	110	3	22	59	81	3				375	555	930	26
18	ฝางชนูปถัมภ์	105	125	230	6	71	84	155	5	72	96	168	5	129	235	364	9	117	142	259	8	70	143	213	8				564	825	1389	41
19	เวียงแหงวิทยาคม	63	82	145	4	59	84	143	4	37	66	103	3	53	85	138	4	54	86	140	4	39	94	133	5				305	497	802	24
20	ไชยปราการ	43	47	90	3	20	38	58	3	34	62	96	3	28	35	63	3	38	38	76	3	37	56	93	3				200	276	476	18
21	สันป่าตองวิทยาคม	173	204	377	10	185	216	401	10	174	217	391	10	114	198	312	11	141	240	381	11	108	260	368	11				895	1335	2230	63
22	เทพศิรินทร์ เชียงใหม่	43	33	76	3	39	35	74	3	51	19	70	3	68	25	93	3	34	15	49	2	21	26	47	2				256	153	409	16
23	หางดงรัฐราษฎร์อุปถัมภ์	146	110	256	8	119	136	255	7	116	99	215	6	54	100	154	5	77	95	172	6	60	84	144	5				572	624	1196	37
24	สารภีพิทยาคม	104	93	197	5	79	101	180	5	71	84	155	5	60	69	129	5	54	85	139	5	63	70	133	6				431	502	933	31

ตารางที่ 3 แสดงจำนวนนักเรียนจำแนกตามเพศ ชั้น และห้องเรียน (ต่อ)

ลำดับ	ชื่อโรงเรียน	ม.1				ม.2				ม.3				ม.4				ม.5				ม.6				ปวช.1	ปวช.2	ปวช.3	รวมทั้งหมด			
		ชาย	หญิง	รวม	ห้อง	ชาย	หญิง	รวม	ห้อง	ชาย	หญิง	รวม	ห้อง	ชาย	หญิง	รวม	ห้อง	ชาย	หญิง	รวม	ห้อง	ชาย	หญิง	รวม	ห้อง							
25	บ้านกาศวิทยาคม	64	51	115	3	59	66	125	3	43	50	93	3	66	62	128	4	37	53	90	3	41	39	80	3				310	321	631	19
26	สองแคววิทยาคม	31	36	67	2	22	36	58	2	34	31	65	2	35	63	98	4	37	50	87	4	42	61	103	4				201	277	478	18
27	สันติสุข	28	25	53	2	23	27	50	2	22	18	40	2	16	37	53	3	22	44	66	3	22	46	68	3				133	197	330	15
28	จอมทอง	185	215	400	11	189	194	383	10	144	192	336	9	102	185	287	9	111	179	290	9	91	167	258	9				822	1132	1954	57
29	แม่แจ่ม	91	98	189	6	74	98	172	5	104	103	207	6	93	132	225	8	100	154	254	8	97	129	226	8				559	714	1273	41
30	ฮอดพิทยาคม	78	111	189	5	61	80	141	4	61	76	137	3	72	113	185	6	69	116	185	6	56	87	143	6				397	583	980	30
31	ดอยเต่าวิทยาคม	50	68	118	4	56	64	120	4	64	75	139	4	56	83	139	6	54	79	133	5	44	73	117	5				324	442	766	28
32	อมก๋อยวิทยาคม	90	112	202	5	72	119	191	5	60	130	190	5	60	127	187	5	64	135	199	5	45	128	173	5				391	751	1142	30
33	แม่ตื่นวิทยาคม	29	57	86	3	27	67	94	3	22	49	71	2	52	63	115	3	37	61	98	3	46	61	107	3				213	358	571	17
34	มัธยมกัลยาณิวัฒนาเฉลิมพระเกียรติ	8	6	14	1	7	13	20	1	4	15	19	1	19	27	46	2	28	60	88	3	17	35	52	2				83	156	239	10
35	ห้องสอนศึกษา ในพระอุปถัมภ์ฯ	131	162	293	8	136	175	311	8	137	159	296	8	75	157	232	6	99	159	258	6	81	149	230	6				659	961	1620	42
36	ขุนยวมวิทยา	101	94	195	5	79	97	176	5	74	87	161	5	59	89	148	5	69	76	145	5	49	89	138	5				431	532	963	30
37	ปายวิทยาคาร	73	80	153	4	63	78	141	4	61	64	125	3	64	98	162	5	89	91	180	5	46	68	114	3				396	479	875	24
38	ปางมะผ้าพิทยาสรรพ์	9	19	28	1	21	13	34	1	23	21	44	2	28	53	81	3	45	57	102	4	28	33	61	3				154	196	350	14
39	แม่สะเรียง(บริพัตรศึกษา)	85	142	227	6	88	111	199	6	71	93	164	5	132	240	372	10	104	176	280	8	83	168	251	8				563	930	1493	43
40	สบเมยวิทยาคม	34	59	93	3	31	36	67	2	35	42	77	2	39	62	101	4	39	62	101	3	31	63	94	3				209	324	533	17
41	เฉลิมรัชวิทยาคม	27	29	56	2	19	29	48	2	21	32	53	2	24	25	49	3	10	19	29	3	25	23	48	3				126	157	283	15
42	แม่ลาน้อยดรุณสิกข์	59	57	116	4	64	62	126	4	34	64	98	3	87	96	183	6	68	103	171	6	80	97	177	6				392	479	871	29
		3571	4040	7611	212	3406	3963	7369	204	3212	3847	7059	196	2874	4651	7525	232	2897	4446	7343	228	2461	4267	6728	228	30	34	37	18421	25214	43736	1303

ตารางที่ 4 แสดงจำนวนนักเรียนรายชั้น และจำแนกเป็นรายโรงเรียน

ที่	ชื่อโรงเรียน	ม.1	ม.2	ม.3	ม.4	ม.5	ม.6	ปวช1	ปวช2	ปวช3	รวมชาย	รวมหญิง	ทั้งหมด	ห้องเรียน
1	ยุพราชวิทยาลัย	511	544	510	724	725	677				1578	2113	3691	84
2	วัดโนนทัยพายัพ	463	447	447	482	469	466				940	1834	2774	63
3	หอพระ	124	139	170	118	141	134				379	447	826	25
4	กาวิละวิทยาลัย	197	189	232	187	184	169				543	615	1158	39
5	คอยสะเกีร์วิทยาคม	63	98	95	136	141	117				239	411	650	20
6	สันกำแพง	479	414	396	293	271	274				949	1178	2127	61
7	แม่อนนวิทยาลัย	60	59	62	55	61	59				181	175	356	18
8	แม่แตง	139	156	169	133	102	94				357	436	793	26
9	แม่หอพระวิทยาคม	45	30	34	25	31	33				100	98	198	12
10	สันป่าวางวิทยาคม	37	47	48	25	29	36				103	119	222	12
11	แม่ริมวิทยาคม	271	251	264	175	133	102				552	644	1196	35
12	นวมินทรราชูทิศ พายัพ	366	339	298	267	265	250				825	960	1785	49
13	สะเมิงพิทยาคม	62	67	71	107	127	98				231	301	532	17
14	พร้าววิทยาคม	190	240	201	214	231	223	30	34	37	602	798	1400	39
15	สันทรายวิทยาคม	301	274	283	202	142	158				595	765	1360	39
16	เชียงดาววิทยาคม	129	122	80	225	209	186				387	564	951	29
17	อรุโณทัยวิทยาคม	209	231	186	113	110	81				375	555	930	26
18	ฝางชนูปถัมภ์	230	155	168	364	259	213				564	825	1389	41
19	เวียงแหงวิทยาคม	145	143	103	138	140	133				305	497	802	24
20	ไชยปราการ	90	58	96	63	76	93				200	276	476	18
21	สันป่าตองวิทยาคม	377	401	391	312	381	368				895	1335	2230	63
22	เทพศิรินทร์ เชียงใหม่	76	74	70	93	49	47				256	153	409	16
23	ทางดงรัฐราษฎร์อุปถัมภ์	256	255	215	154	172	144				572	624	1196	37
24	สารภีพิทยาคม	197	180	155	129	139	133				431	502	933	31
25	บ้านกาตวิทยาคม	115	125	93	128	90	80				310	321	631	19
26	สองแคววิทยาคม	67	58	65	98	87	103				201	277	478	18
27	สันติสุข	53	50	40	53	66	68				133	197	330	15
28	จอมทอง	400	383	336	287	290	258				822	1132	1954	57
29	แม่แจ่ม	189	172	207	225	254	226				559	714	1273	41
30	ฮอดพิทยาคม	189	141	137	185	185	143				397	583	980	30
31	คอยเต่าวิทยาคม	118	120	139	139	133	117				324	442	766	28
32	อมก๋อยวิทยาคม	202	191	190	187	199	173				391	751	1142	30
33	แม่ตื่นวิทยาคม	86	94	71	115	98	107				213	358	571	17
34	มัธยมกัลยาณิวัฒนาเฉลิมพระเกียรติ	14	20	19	46	88	52				83	156	239	10
35	ห้องสอนศึกษา ในพระอุปถัมภ์ฯ	293	311	296	232	258	230				659	961	1620	42
36	ขุนยวมวิทยา	195	176	161	148	145	138				431	532	963	30
37	ปายวิทยาคาร	153	141	125	162	180	114				396	479	875	24
38	ปางมะผ้าพิทยาสรรพ์	28	34	44	81	102	61				154	196	350	14
39	แม่สะเรียง(บริพัตรศึกษา)	227	199	164	372	280	251				563	930	1493	43
40	สบเมยวิทยาคม	93	67	77	101	101	94				209	324	533	17
41	เฉลิมรัชวิทยาคม	56	48	53	49	29	48				126	157	283	15
42	แม่ลาน้อยครุณสิกข์	116	126	98	183	171	177				392	479	871	29
	<b>รวมทั้งหมด</b>	<b>7611</b>	<b>7369</b>	<b>7059</b>	<b>7525</b>	<b>7343</b>	<b>6728</b>	<b>30</b>	<b>34</b>	<b>37</b>	<b>18522</b>	<b>25214</b>	<b>43736</b>	<b>1303</b>

ที่มา: ข้อมูลจาก DMC 2560/1 (10 มิ.ย.60)

ตารางที่ 5 แสดงรหัสโรงเรียน และกลุ่มคอย

ที่	โรงเรียน	รหัสโรงเรียน (smis)	รหัส percode/obec/ e-MES (6 หลัก)	รหัสกระทรวง (10 หลัก)	รหัสโรงเรียน	กลุ่มคอย
1	ยุพราชวิทยาลัย	50012001	130984	1050130984	08500101	คอยสุเทพ
2	วัดโนนทัยพายัพ	50012002	130985	1050130985	08500102	คอยสุเทพ
3	หอพระ	50012003	130986	1050130986	08500103	คอยสุเทพ
4	กาวิละวิทยาลัย	50012004	130987	1050130987	08500104	คอยสุเทพ
5	คอดยสะเก็ดวิทยาคม	50012009	130997	1050130997	08500501	คอยสุเทพ
6	สันกำแพง	50012010	131011	1050131011	08501301	คอยสุเทพ
7	แม่อนวิทยาลัย	50012011	131022	1050131022	08502301	คอยสุเทพ
8	แม่แตง	50022001	130998	1050130998	08500601	คอยสามหมื่น
9	แม่หอพระวิทยาคม	50022002	130999	1050130999	08500602	คอยสามหมื่น
10	สันป่าายวิทยาคม	50022003	131000	1050131000	08500603	คอยสามหมื่น
11	แมริมวิทยาคม	50022004	131001	1050131001	08500701	คอยสามหมื่น
12	นวมินทรราชูทิศ พายัพ	50022005	131002	1050131002	08500702	คอยสามหมื่น
13	สะเมิงพิทยาคม	50022007	131004	1050131004	08500801	คอยสามหมื่น
14	พร้าววิทยาคม	50022008	131008	1050131008	08501101	คอยสามหมื่น
15	สันทรายวิทยาคม	50022009	131012	1050131012	08501401	คอยสามหมื่น
16	เชียงดาววิทยาคม	50032001	130994	1050130994	08500401	คอยอ่างขาง
17	อรุณชัยวิทยาคม	50032002	130995	1050130995	08500402	คอยอ่างขาง
18	ฝางชนูปถัมภ์	50032004	131005	1050131005	08500901	คอยอ่างขาง
19	เวียงแหงวิทยาคม	50032007	131019	1050131019	08502001	คอยอ่างขาง
20	ไชยปราการ	50032008	131020	1050131020	08502101	คอยอ่างขาง
21	สันป่าตองวิทยาคม	50042001	131009	1050131009	08501201	คอยสัพพัญญู
22	เทพศิรินทร์ เชียงใหม่	50042002	131010	1050131010	08501202	คอยสัพพัญญู
23	ทางดงรัฐราษฎร์อุปถัมภ์	50042003	131013	1050131013	08501501	คอยสัพพัญญู
24	สารภีพิทยาคม	50042004	131018	1050131018	08501901	คอยสัพพัญญู
25	บ้านกาศวิทยาคม	50042005	131021	1050131021	08502201	คอยสัพพัญญู
26	สองแคววิทยาคม	50042006	131023	1050131023	08502401	คอยสัพพัญญู
27	สันติสุข	50042007	131024	1050131024	08502402	คอยสัพพัญญู
28	จอมทอง	50052001	130991	1050130991	08500201	คอยอินทนนท์
29	แม่แจ่ม	50052002	130992	1050130992	08500301	คอยอินทนนท์
30	ฮอดพิทยาคม	50052004	131014	1050131014	08501601	คอยอินทนนท์
31	คอดยเต่าวิทยาคม	50052005	131015	1050131015	08501701	คอยอินทนนท์
32	อมก๋อยวิทยาคม	50052006	131016	1050131016	08501801	คอยอินทนนท์
33	แม่ตื่นวิทยาคม	50052007	131017	1050131017	08501802	คอยอินทนนท์
34	มัธยมกัลยาณิวัฒนาเฉลิมพระเกียรติ เฉลิมพระเกียรติ	50052008	131065	1050131065	-	คอยสามหมื่น
35	ห้องสอนศึกษา ในพระอุปถัมภ์ฯ	58012001	420347	1058420347	08580101	คอยกองมู
36	ขุนยวมวิทยา	58012003	420349	1058420349	08580201	คอยกองมู
37	ป่าายพิทยาคาร	58012004	420350	1058420350	08580301	คอยกองมู
38	ปางมะผ้าพิทยาสรรพ์	58012006	420357	1058420357	08580701	คอยกองมู
39	แม่สะเรียง"บริพัตรศึกษา"	58022001	420353	1058420353	08580701	คอยช้าง
40	สบเมยวิทยาคม	58022002	420355	1058420355	08580601	คอยช้าง
41	เฉลิมรัชวิทยาคม	58022003	420356	1058420356	08580602	คอยช้าง
42	แม่ลาน้อยครุณสิกข์	58022004	420358	1058420358	08580501	คอยช้าง

ตารางที่ 6 แสดงข้อมูลจำนวนนักเรียนจำแนกเป็นระดับชั้น

ชั้น	ม.1	ม.2	ม.3	ม.4	ม.5	ม.6	ปวช.ปี1	ปวช.ปี2	ปวช.ปี3	รวม
จำนวนนักเรียน	7611	7369	7059	7525	7343	6728	30	34	37	43736
ร้อยละ	17.04	16.85	16.14	17.21	16.79	15.38	0.07	0.08	0.09	100

ตารางที่ 7 แสดงจำนวนผู้บริหาร ครู และบุคลากรโรงเรียนในสังกัด

ประเภท	ผู้บริหาร	ครู	พนักงานราชการ	ลูกจ้างประจำ	ครูอัตราจ้าง	รวม
จำนวน	100	2248	62	85	113	2608
ร้อยละ	3.83	86.2	2.38	3.26	4.33	100

ตารางที่ 8 แสดงจำนวนผู้บริหาร ครู และบุคลากรของโรงเรียน จำแนกเป็นจังหวัด

จังหวัด	ผู้บริหาร	ครู	พนักงานราชการ	ลูกจ้างประจำ	ครูอัตราจ้าง	รวม
เชียงใหม่	87	1904	36	62	97	2186
แม่ฮ่องสอน	13	344	26	23	16	422
รวม	100	2248	62	85	113	2608

ตารางที่ 9 แสดงข้อมูลจำนวนนักเรียนรายชั้น เพศ ห้องเรียน และห้องต่อนักเรียน

ชั้น	ชาย	หญิง	รวม	ร้อยละ	ห้องเรียน	ห้อง:นักเรียน
ม.1	3571	4040	7611	17.04	212	1:36
ม.2	3406	3963	7369	16.85	204	1:36
ม.3	3212	3847	7059	16.14	196	1:36
รวม ม.ต้น	10189	11850	22039	50.03	612	1:36
ม.4	2874	4651	7525	17.21	232	1:32
ม.5	2897	4446	7343	16.79	228	1:32
ม.6	2461	4267	6728	15.38	228	1:30
รวม ม.ปลาย	8232	13364	21596	49.38	688	1:31
ปวช.1	30	0	0	0.07	1	1:30
ปวช.2	34	0	0	0.08	1	1:34
ปวช.3	37	0	0	0.09	1	1:37
รวม ปวช.	101	0	0	0.24	3	1:34
รวมทั้งสิ้น	18522	25214	43736	100	1303	1:34

ตารางที่ 10 แสดงข้อมูลโรงเรียนจำแนกตามขนาด

ที่	ชื่อโรงเรียน	จำนวนนักเรียน	ขนาดมัธยม	7ขนาด
1	ยุพราชวิทยาลัย	3691	ใหญ่พิเศษ	7
2	วัดโนนทัยพายัพ	2774	ใหญ่พิเศษ	7
3	หอพระ	826	กลาง	5
4	กาวิละวิทยาลัย	1158	กลาง	5
5	ดอยสะเก็ดวิทยาคม	650	กลาง	5
6	สันกำแพง	2127	ใหญ่	6
7	แม่ออนวิทยาลัย	356	เล็ก	4
8	แม่แตง	793	กลาง	5
9	แม่หอพระวิทยาคม	198	เล็ก	2
10	สันป่ายางวิทยาคม	222	เล็ก	3
11	แม่ริมวิทยาคม	1196	กลาง	5
12	นวมินทรราชูทิศ พายัพ	1785	ใหญ่	6
13	สะเมิงพิทยาคม	532	กลาง	5
14	พร้าววิทยาคม	1400	กลาง	5
15	สันทรายวิทยาคม	1360	กลาง	5
16	เชียงดาววิทยาคม	951	กลาง	5
17	อรุโณทัยวิทยาคม	930	กลาง	5
18	ฝางชนูปถัมภ์	1389	กลาง	5
19	เวียงแหงวิทยาคม	802	กลาง	5
20	ไชยปราการ	476	เล็ก	4
21	สันป่าตองวิทยาคม	2230	ใหญ่	6
22	เทพศิรินทร์ เชียงใหม่	409	เล็ก	4
23	ทางดงรัฐราษฎร์อุปถัมภ์	1196	กลาง	5
24	สารภีพิทยาคม	933	กลาง	5
25	บ้านกาตวิทยาคม	631	กลาง	5
26	สองแคววิทยาคม	478	เล็ก	4
27	สันติสุข	330	เล็ก	4
28	จอมทอง	1954	ใหญ่	6
29	แม่แจ่ม	1273	กลาง	5
30	ฮอดพิทยาคม	980	กลาง	5
31	ดอยเต่าวิทยาคม	766	กลาง	5
32	อมก๋อยวิทยาคม	1142	กลาง	5
33	แม่ตื่นวิทยาคม	571	กลาง	5
34	มัธยมกัลยาณิวัฒนาเฉลิมพระเกียรติ	239	เล็ก	3
35	ห้องสอนศึกษา ในพระอุปถัมภ์ฯ	1620	ใหญ่	6
36	ขุนยวมวิทยา	963	กลาง	5
37	ปายวิทยาคาร	875	กลาง	5
38	ปางมะผ้าพิทยาสรรพ์	350	เล็ก	4
39	แม่สะเรียง(บริพัตรศึกษา)	1493	กลาง	5
40	สบเมยวิทยาคม	533	กลาง	5
41	เฉลิมรัชวิทยาคม	283	เล็ก	3
42	แม่ลาน้อยดรุณสิกข์	871	กลาง	5
รวมทั้งหมด		43736		

จากตารางที่ 10 สรุปได้ว่า

#### ขนาดโรงเรียน เกณฑ์ 4 ขนาด

ขนาดเล็ก (นักเรียน 1-499 คน)	มีจำนวน	10	โรง
ขนาดกลาง (นักเรียน 500-1499คน)	มีจำนวน	25	โรง
ขนาดใหญ่ (นักเรียน 1500-2499คน)	มีจำนวน	5	โรง
ขนาดใหญ่พิเศษ (นักเรียน 2500 คนขึ้นไป)	มีจำนวน	2	โรง

#### ขนาดโรงเรียน 7 ขนาด

ขนาดที่ 1 (นักเรียน 1-120 คน)	มีจำนวน	-	โรง
ขนาดที่ 2 (นักเรียน 121-200 คน)	มีจำนวน	1	โรง
ขนาดที่ 3 (นักเรียน 201-300 คน)	มีจำนวน	3	โรง
ขนาดที่ 4 (นักเรียน 301-499 คน)	มีจำนวน	6	โรง
ขนาดที่ 5 (นักเรียน 500-1,499 คน)	มีจำนวน	25	โรง
ขนาดที่ 6 (นักเรียน 1,500-2,499)	มีจำนวน	5	โรง
ขนาดที่ 7 (นักเรียนตั้งแต่ 2,500 คน ขึ้นไป)	มีจำนวน	2	โรง

ตารางที่ 11 แสดงข้อมูลจำนวนนักเรียน จำนวนครู ครูต่อนักเรียนและห้องต่อนักเรียน

ที่	ชื่อโรงเรียน	จำนวนนักเรียน	จำนวนครู	จำนวนห้องเรียน	จำนวนครูต่อนักเรียน	จำนวนห้องต่อนักเรียน
1	ยุพราชวิทยาลัย	3691	170	84	1:22	1:44
2	วัฒนวิทยายัพ	2774	137	63	1:20	1:44
3	ทอพระ	826	51	25	1:16	1:33
4	กาวิละวิทยาลัย	1158	65	39	1:18	1:30
5	คอยสะเก็ดวิทยาคม	650	36	20	1:18	1:33
6	สันกำแพง	2127	102	61	1:21	1:35
7	แม่อนวิทยาลัย	356	24	18	1:15	1:20
8	แม่แตง	793	43	26	1:18	1:31
9	แม่ทอพระวิทยาคม	198	21	12	1:09	1:17
10	สันป่ายางวิทยาคม	222	11	12	1:20	1:19
11	แม่ริมวิทยาคม	1196	55	35	1:22	1:34
12	นวมินทรราชูทิศ พายัพ	1785	94	49	1:19	1:36
13	สะเมิงพิทยาคม	532	30	17	1:18	1:31
14	พร้าววิทยาคม	1400	75	39	1:19	1:36
15	สันทรายวิทยาคม	1360	76	39	1:18	1:35
16	เชียงดาววิทยาคม	951	49	29	1:19	1:33
17	อรุโณทัยวิทยาคม	930	43	26	1:22	1:36
18	ฝางชนูปถัมภ์	1389	75	41	1:19	1:34
19	เวียงแหงวิทยาคม	802	40	24	1:20	1:33
20	ไชยปราการ	476	39	18	1:12	1:26
21	สันป่าตองวิทยาคม	2230	114	63	1:20	1:35
22	เทพศิรินทร์ เชียงใหม่	409	21	16	1:19	1:26
23	ทางดงรัฐราษฎร์อุปถัมภ์	1196	58	37	1:21	1:32
24	สารภีพิทยาคม	933	47	31	1:20	1:30
25	บ้านกาศวิทยาคม	631	33	19	1:19	1:33
26	สองแคววิทยาคม	478	30	18	1:16	1:27
27	สันติสุข	330	22	15	1:15	1:22
28	จอมทอง	1954	101	57	1:19	1:34
29	แม่แจ่ม	1273	65	41	1:20	1:31
30	ฮอดพิทยาคม	980	47	30	1:21	1:33
31	คอยเต่าวิทยาคม	766	37	28	1:21	1:27
32	อมก๋อยวิทยาคม	1142	51	30	1:22	1:38
33	แม่ตื่นวิทยาคม	571	29	17	1:20	1:34
34	มัธยมกัลยาณิวัฒนาเฉลิมพระเกียรติ	239	13	10	1:18	1:24
35	ห้องสอนศึกษา ในพระอุปถัมภ์ฯ	1620	83	42	1:20	1:39
36	ขุนยวมวิทยา	963	47	30	1:21	1:32
37	ป่ายวิทยาคาร	875	41	24	1:21	1:36
38	ปางมะผ้าพิทยาสรรพ์	350	19	14	1:18	1:25
39	แม่สะเรียง(บริพัตรศึกษา)	1493	68	43	1:22	1:35
40	สบเมยวิทยาคม	533	23	17	1:23	1:31
41	เฉลิมรัชวิทยาคม	283	15	15	1:19	1:19
42	แม่ลาน้อยดรุณสิกข์	871	48	29	1:18	1:30
รวมทั้งหมด		43736	2248	1303	1:20	1:34



ตารางที่ 12 แสดงจำนวนศาสนานักเรียน จำแนกเป็นระดับชั้น

ศาสนา	เพศ	ม.1	ม.2	ม.3	ม.4	ม.5	ม.6	ปวช.1	ปวช.2	ปวช.3	รวม	ร้อยละ
พุทธ	ช	3296	3129	2961	2560	2585	2211	27	34	33	16836	90
	ญ	3669	3623	3519	4068	3904	3745	0	0	0	22528	
	ร	6965	6752	6480	6628	6489	5956	27	34	33	39364	
อิสลาม	ช	11	14	8	13	8	13	0	0	0	67	0.35
	ญ	10	14	15	24	9	16	0	0	0	88	
	ร	21	28	23	37	17	29	0	0	0	155	
คริสต์	ช	255	259	239	299	302	237	3	0	4	1598	9.55
	ญ	358	323	307	554	530	505	0	0	0	2577	
	ร	613	582	546	853	832	742	3	0	4	4175	
ซิกข์	ช	0	0	0	0	0	0	0	0	0	1	0
	ญ	0	0	0	1	0	0	0	0	0	0	
	ร	0	0	0	1	0	0	0	0	0	1	
อื่นๆ	ช	9	4	4	2	2	0	0	0	0	21	0.1
	ญ	3	3	6	4	3	1	0	0	0	20	
	ร	12	7	10	6	5	1	0	0	0	41	
รวม	ช	3571	3406	3212	2874	2897	2461	30	34	37	18523	
	ญ	4040	3963	3847	4651	4446	4267	0	0	0	25213	
รวมทั้งหมด		7611	7369	7059	7525	7343	6728	30	34	37	43736	100

ตารางที่ 13 แสดงจำนวนสัญชาตินักเรียน จำแนกเป็นระดับชั้น

สัญชาติ	เพศ	ม.1	ม.2	ม.3	ม.4	ม.5	ม.6	ปวช.1	ปวช.2	ปวช.3	รวม	ร้อยละ
ไทย	ช	3264	3123	2962	2718	2776	2377	29	33	37	17319	93.1
	ญ	3644	3578	3519	4350	4206	4101	0	0	0	23398	
	ร	6908	6701	6481	7068	6982	6478	29	33	37	40717	
กัมพูชา	ช	2	0	3	2	2	1	0	0	0	10	0.06
	ญ	1	4	1	3	4	5	0	0	0	18	
	ร	3	4	4	5	6	6	0	0	0	28	
เกาหลีใต้	ช	0	0	0	0	1	2	0	0	0	3	0.01
	ญ	0	0	0	0	0	0	0	0	0	0	
	ร	0	0	0	0	1	2	0	0	0	3	
จีน	ช	53	41	25	10	4	10	0	0	0	143	0.81
	ญ	53	69	45	25	6	11	0	0	0	209	
	ร	106	110	70	35	10	21	0	0	0	352	
ญี่ปุ่น	ช	1	0	0	0	0	0	0	0	0	1	0.01
	ญ	1	0	2	2	0	0	0	0	0	5	
	ร	2	0	2	2	0	0	0	0	0	6	
ปากีสถาน	ช	0	2	0	0	0	0	0	0	0	2	0
	ญ	0	0	0	0	0	0	0	0	0	0	
	ร	0	2	0	0	0	0	0	0	0	2	
เมียนมา	ช	149	154	141	71	55	30	1	0	0	601	3.54
	ญ	219	199	199	145	120	67	0	0	0	949	
	ร	368	353	340	216	175	97	0	0	0	1550	
ฟิลิปปิน	ช	0	0	0	0	0	0	0	0	0	0	0
	ญ	0	0	0	1	0	0	0	0	0	1	
	ร	0	0	0	1	0	0	0	0	0	1	
มาเลเซีย	ช	0	0	0	0	0	1	0	0	0	1	0
	ญ	0	0	0	1	0	0	0	0	0	1	
	ร	0	0	0	1	0	1	0	0	0	2	
ลาว	ช	1	0	0	0	0	0	0	0	0	1	0
	ญ	0	1	0	0	0	0	0	0	0	1	
	ร	1	1	0	0	0	0	0	0	0	2	
อินโดนีเซีย	ช	0	0	0	0	0	0	0	0	0	0	0
	ญ	0	0	1	0	0	0	0	0	0	1	
	ร	0	0	1	0	0	0	0	0	0	1	
สิงคโปร์	ช	0	0	0	0	0	0	0	0	0	0	0
	ญ	1	0	0	0	0	0	0	0	0	1	
	ร	0	0	0	0	0	0	0	0	0	1	
ไม่ปรากฏสัญชาติ	ช	63	57	49	53	37	24	0	0	0	283	1.58
	ญ	73	62	54	89	75	54	0	0	0	407	
	ร	136	119	103	142	112	78	0	0	0	690	
อื่นๆ	ช	38	29	32	20	22	16	0	1	0	158	0.87
	ญ	48	49	27	35	35	29	0	0	0	223	
	ร	86	78	59	55	57	45	0	0	0	381	
รวม	ช	0	0	0	0	0	0	0	0	0	18522	
	ญ	0	0	0	0	0	0	0	0	0	25214	
รวมทั้งหมด											43736	100

ตารางที่ 14 แสดงจำนวนผู้บริหาร ครู และบุคลากรของโรงเรียนในสังกัด

ที่	ชื่อโรงเรียน	ผู้บริหาร			ครู			รวมผู้บริหารและครู	พนักงานราชการ			ครูอัตราจ้าง			ลูกจ้างประจำ		
		ชาย	หญิง	รวม	ชาย	หญิง	รวม		ชาย	หญิง	รวม	ชาย	หญิง	รวม	ชาย	หญิง	รวม
1	ยุพราชวิทยาลัย	4	1	5	57	113	170	175	0	1	1	0	2	2	9	1	10
2	วัดโนนทัยพายัพ	4	1	5	47	90	137	142	0	0	0	1	2	3	8	0	8
3	หอพระ	3	0	3	11	40	51	54	0	0	0	1	1	2	3	0	3
4	กาวิละวิทยาลัย	3	1	4	13	52	65	69	0	0	0	1	1	2	4	1	5
5	ดอยสะเก็ดวิทยาคม	1	1	2	10	26	36	38	0	0	0	0	2	2	1	0	1
6	สันกำแพง	3	2	5	23	79	102	107	4	1	5	0	3	3	2	0	2
7	แม่อนนวิทยาลัย	2	0	2	11	13	24	26	0	0	0	1	2	3	0	0	0
8	แม่แตง	1	2	3	17	26	43	46	0	0	0	1	2	3	4	0	4
9	แม่หอพระวิทยาคม	1	0	1	7	14	21	22	0	0	0	0	0	0	4	0	4
10	สันป่าวางวิทยาคม	0	1	1	5	6	11	12	0	1	1	1	2	3	1	0	1
11	แมริมวิทยาคม	2	1	3	13	42	55	58	0	1	1	1	0	1	8	0	8
12	นวมินทรราชูทิศ พายัพ	0	5	5	34	60	94	99	0	0	0	0	1	1	6	2	8
13	สะเมิงพิทยาคม	1	0	1	7	23	30	31	0	1	1	0	2	2	3	0	3
14	พร้าววิทยาคม	1	2	3	28	47	75	78	1	1	2	1	2	3	0	0	0
15	สันทรายวิทยาคม	3	1	4	28	48	76	80	0	0	0	0	2	2	1	0	1
16	เชียงดาววิทยาคม	1	2	3	17	32	49	52	1	0	1	1	0	1	3	0	3
17	อรุโณทัยวิทยาคม	1	0	1	19	24	43	44	2	3	5	0	1	1	1	0	1
18	ฝางชนูปถัมภ์	4	1	5	28	47	75	80	1	0	1	0	1	1	4	0	4
19	เวียงแหงวิทยาคม	1	0	1	15	25	40	41	2	0	2	1	1	2	1	0	1
20	ไชยปราการ	0	2	2	16	23	39	41	0	0	0	0	1	1	2	1	3
21	สันป่าตองวิทยาคม	5	0	5	36	78	114	119	0	0	0	1	3	4	3	0	3
22	เทพศิรินทร์ เชียงใหม่	1	0	1	9	12	21	22	0	0	0	0	2	2	1	0	1
23	ทางดงรัฐราษฎร์อุปถัมภ์	3	0	3	18	40	58	61	2	0	2	0	2	2	2	1	3
24	สารภีพิทยาคม	0	2	2	16	31	47	49	0	0	0	0	1	1	4	0	4
25	บ้านกาตวิทยาคม	1	0	1	12	21	33	34	0	0	0	0	1	1	1	0	1
26	สองแคววิทยาคม	1	0	1	10	20	30	31	1	0	1	0	1	1	2	0	2
27	สันติสุข	1	0	1	7	15	22	23	1	0	1	0	0	0	2	0	2
28	จอมทอง	4	0	4	38	63	101	105	1	1	2	0	1	1	3	0	3
29	แม่แจ่ม	2	0	2	29	36	65	67	1	0	1	1	1	2	1	0	1
30	ฮอดพิทยาคม	1	1	2	17	30	47	49	0	2	2	0	1	1	2	1	3
31	ดอยเต่าวิทยาคม	2	0	2	10	27	37	39	2	0	2	1	1	2	1	0	1
32	อมก๋อยวิทยาคม	2	0	2	23	28	51	53	1	2	3	1	3	4	2	0	2
33	แม่ตื่นวิทยาคม	1	0	1	10	19	29	30	0	1	1	1	2	3	1	0	1
34	มัธยมกัลยาณิวัฒนาเฉลิมพระเกียรติ	0	1	1	6	7	13	14	1	0	1	0	0	0	0	0	0
35	ห้องสอนศึกษา ในพระอุปถัมภ์ฯ	3	0	3	31	52	83	86	0	2	2	2	1	3	4	0	4
36	ขุนยวมวิทยา	1	0	1	20	27	47	48	2	2	4	2	0	2	3	0	3
37	ปายวิทยาคาร	0	0	0	11	30	41	41	2	1	3	0	2	2	1	0	1
38	ปางมะผ้าพิทยาสรรพ์	1	1	2	5	14	19	21	1	1	2	1	2	3	2	0	2
39	แม่สะเรียง(บริพัตรศึกษา)	3	0	3	25	43	68	71	2	1	3	1	2	3	2	1	3
40	สบเมยวิทยาคม	1	0	1	9	14	23	24	2	3	5	1	2	3	1	0	1
41	เฉลิมรัชวิทยาคม	1	0	1	6	9	15	16	0	2	2	2	2	4	1	0	1
42	แม่ลาน้อยดรุณสิกข์	2	0	2	20	28	48	50	2	3	5	1	2	3	1	0	1
	รวมทั้งหมด	72	28	100	774	1474	2248	2348	32	30	62	25	60	85	105	8	113

ตารางที่ 15 แสดงจำนวนนักเรียนออกกลางคันจำแนกตามโรงเรียน ปีการศึกษา 2559

ที่	ชื่อโรงเรียน	มัธยมศึกษาตอนต้น		มัธยมศึกษาตอนปลาย		รวมทั้งสิ้น	
		จำนวน	จำนวน	จำนวน	จำนวน	จำนวน	จำนวน
		นักเรียนต้นปี	นักเรียน	นักเรียนต้นปี	นักเรียน	นักเรียนต้นปี	นักเรียน
		10-มิ.ย.-59	ออกกลางคัน	10-มิ.ย.-59	ออกกลางคัน	10-มิ.ย.-59	ออกกลางคัน
1	ยุพราชวิทยาลัย	1530		1975		3505	
2	วัดโนนทัยแพทย์	1362		1400		2762	
3	หอพระ	493		473		966	
4	กาวิละวิทยาลัย	592		608		1200	
5	คอยสะเก็ดวิทยาคม	288		384		672	
6	สันกำแพง	1167		844		2011	
7	แม่อนวิทยาลัย	205		205		410	
8	แม่แตง	498		322		820	
9	แม่ทอมวิทยาคม	95		90		185	
10	สันป่ายางวิทยาคม	126		91		217	
11	แม่ริมวิทยาคม	719		388		1107	
12	นวมินทรราชูทิศ แพทย์	960		837		1797	
13	สะเมิงพิทยาคม	206		322		528	
14	พร้าววิทยาคม	681		840		1521	
15	สันทรายวิทยาคม	881		581		1462	
16	เชียงดาววิทยาคม	318		682		1000	
17	อรุโณทัยวิทยาคม	668		262		930	
18	ฝางชนูปถัมภ์	506	15	809	27	1315	42
19	เวียงแหงวิทยาคม	363	4	414	1	777	5
20	ไชยปราการ	250		295		545	
21	สันป่าตองวิทยาคม	1122		1155		2277	
22	เทพศิรินทร์ เชียงใหม่	160		142		302	
23	ทางดงรัฐราษฎร์อุปถัมภ์	635		493		1128	
24	สารภีพิทยาคม	487		393		880	
25	บ้านกาตวิทยาคม	325		266		591	
26	สองแคววิทยาคม	178		324		502	
27	สันติสุข	143		214		357	
28	จอมทอง	1052		888		1940	
29	แม่แจ่ม	588		720		1308	
30	ฮอดพิทยาคม	401		481		882	

ตารางที่ 15 แสดงจำนวนนักเรียนออกกลางคันจำแนกตามโรงเรียน ปีการศึกษา 2559 (ต่อ)

ที่	ชื่อโรงเรียน	มัธยมศึกษาตอนต้น		มัธยมศึกษาตอนปลาย		รวมทั้งสิ้น	
		จำนวน	จำนวน	จำนวน	จำนวน	จำนวน	จำนวน
		นักเรียนต้นปี	นักเรียน	นักเรียนต้นปี	นักเรียน	นักเรียนต้นปี	นักเรียน
		10-มิ.ย.-59	ออกกลางคัน	10-มิ.ย.-59	ออกกลางคัน	10-มิ.ย.-59	ออกกลางคัน
31	ดอยเต่าวิทยาคม	375		346	3	721	3
32	อมก๋อยวิทยาคม	535		522		1057	
33	แม่ต๋อนวิทยาคม	257		322		579	
34	มัธยมกัลยาณิวัฒนาเฉลิมพระเกียรติ	43		201		244	
35	ห้องสอนศึกษา ในพระอุปถัมภ์ฯ	911		727		1638	
36	ขุนยวมวิทยา	510		435		945	
37	ป่าวิทยาคาร	387	1	435	3	822	4
38	ปางมะผ้าพิทยาสรรพ์	136		292		428	
39	แม่สะเรียง(บริพัตรศึกษา)	573		832		1405	
40	สบเมยวิทยาคม	243		287		530	
41	เฉลิมรัชวิทยาคม	147	2	143	31	290	33
42	แม่ลาน้อยดรุณสิกข์	354		554		908	
รวมทั้งหมด		21470	22	21994	65	43464	87

จากตารางที่ 15 พบว่า มีจำนวนนักเรียนออกกลางคันระดับชั้นมัธยมศึกษาตอนปลายมากกว่า ระดับชั้นมัธยมศึกษาตอนต้น

ตารางที่ 16 แสดงจำนวนนักเรียนออกกลางคันจำแนกตามสาเหตุ ปีการศึกษา 2559

ชื่อ/สาเหตุ	ม.1	ม.2	ม.3	รวม	ม.4	ม.5	ม.6	รวม	รวม	ร้อยละ
				ม.ต้น				ม.ปลาย	ทั้งสิ้น	
ปัญหาด้านความยากจน	4	3	2	9	12	7	13	32	41	41.13
ปัญหาด้านครอบครัว	2	4	3	9	1	0	8	9	18	20.69
ปัญหาด้านการปรับตัว	0	1	0	1	6	3	3	12	13	14.94
สมรส	0	0	0	0	0	1	1	2	2	2.3
หาเลี้ยงครอบครัว	0	0	0	0	1	2	4	7	7	8.05
อพยพตามผู้ปกครอง	2	1	0	3	0	0	3	3	6	6.9
รวม	8	9	5	22	20	13	32	65	87	100

ตารางที่ 17 แสดงจำนวนนักเรียนที่จบการศึกษาชั้น ม.3 ศึกษาต่อและไม่ศึกษาต่อ ปีการศึกษา 2559

ที่	โรงเรียน	จำนวน	จำนวน	จำนวน
		นักเรียนจบ ชั้น ม.3	นักเรียนจบ ชั้น ม.3 ศึกษาต่อ	นักเรียนจบ ชั้น ม.3 ไม่ศึกษาต่อ
1	ยุพราชวิทยาลัย	460	460	0
2	วัดโนทัยพายัพ	365	365	0
3	หอพระ	147	147	0
4	กาวิละวิทยาลัย	175	175	0
5	ดอยสะเก็ดวิทยาคม	95	95	0
6	สันกำแพง	368	368	0
7	แม่อนวิทย์วิทยาลัย	53	53	0
8	แม่แตง	161	161	0
9	แม่หอพระวิทยาคม	25	25	0
10	สันป่าายางวิทยาคม	32	32	0
11	แม่ริ้ววิทยาคม	222	219	3
12	นวมินทรราชูทิศ พายัพ	279	279	0
13	สะเมิงพิทยาคม	70	67	3
14	พร้าววิทยาคม	197	197	0
15	สันทรายวิทยาคม	262	262	0
16	เขียงดาววิทยาคม	99	99	0
17	อรุโณทัยวิทยาคม	159	159	0
18	ฝางชนูปถัมภ์	149	149	0
19	เวียงแหงวิทยาคม	95	89	6
20	ไชยปราการ	78	77	1
21	สันป่าตองวิทยาคม	324	324	0
22	เทพศิรินทร์ เชียงใหม่	67	67	0
23	ทางดงรัฐราษฎร์อุปถัมภ์	166	166	0
24	สารภีพิทยาคม	120	120	0
25	บ้านกาศวิทยาคม	68	65	3
26	สองแคววิทยาคม	61	61	0
27	สันติสุข	48	48	0
28	จอมทอง	335	335	0
29	แม่แจ่ม	200	200	0
30	ฮอดพิทยาคม	117	117	0
31	ดอยเต่าวิทยาคม	85	85	0
32	อมก๋อยวิทยาคม	146	146	0
33	แม่ตื่นวิทยาคม	85	84	1
34	มัธยมกล้ายามีวิวัฒนาเฉลิมพระเกียรติ	6	6	0
35	ห้องสอนศึกษา ในพระอุปถัมภ์ฯ	277	277	0
36	ขุนยวมวิทยา	134	134	0
37	ป่าายวิทยาคาร	115	112	3
38	ปางมะผ้าพิทยาสรรพ์	48	48	0
39	แม่สะเรียง(บริพัตรศึกษา)	205	204	1
40	สบเมยวิทยาคม	94	93	1
41	เฉลิมรัชวิทยาคม	41	41	0
42	แม่ลำน้อยจรูณสิกข์	119	119	0
รวมทั้งสิ้น		6352	6330	22

ตารางที่ 18 แสดงจำนวนนักเรียนที่จบการศึกษาชั้น ม.6 ศึกษาต่อและไม่ศึกษาต่อ ปีการศึกษา 2559

ที่	โรงเรียน	จำนวน	จำนวน	จำนวน
		นักเรียนจบ ชั้น ม.6	นักเรียนจบ ชั้น ม.6 ศึกษาต่อ	นักเรียนจบ ชั้น ม.6 ไม่ศึกษาต่อ
1	ยุพราชวิทยาลัย	543	543	0
2	วิมลโนทัยพายัพ	396	396	0
3	หอพระ	158	158	0
4	กาวิละวิทยาลัย	187	187	0
5	ดอยสะเก็ดวิทยาคม	107	107	0
6	สันกำแพง	302	302	0
7	แม่อนันวิทยาลัย	62	62	0
8	แม่แตง	110	110	0
9	แม่หอพระวิทยาคม	23	23	0
10	สันป่าายางวิทยาคม	21	21	0
11	แม่ริมวิทยาคม	134	134	0
12	นวมินทร์ราชูทิศ พายัพ	273	273	0
13	สะเมิงพิทยาคม	105	102	3
14	พร้าววิทยาคม	226	226	0
15	สันทรายวิทยาคม	156	136	20
16	เชียงดาววิทยาคม	235	235	0
17	อรุโณทัยวิทยาคม	62	29	33
18	ฝางชนูปถัมภ์	270	270	0
19	เวียงแหงวิทยาคม	123	118	5
20	ไชยปราการ	88	88	0
21	สันป่าตองวิทยาคม	403	403	0
22	เทพศิรินทร์ เชียงใหม่	50	50	0
23	ทางดงรัฐราษฎร์อุปถัมภ์	168	167	1
24	สารภีพิทยาคม	92	92	0
25	บ้านกาวิทยาคม	86	79	7
26	สองแคววิทยาคม	122	122	0
27	สันติสุข	77	72	5
28	จอมทอง	332	332	0
29	แม่แจ่ม	200	200	0
30	ฮอดพิทยาคม	148	141	7
31	ดอยเต่าวิทยาคม	79	69	10
32	อมก๋อยวิทยาคม	138	118	20
33	แม่ตื่นวิทยาคม	95	95	0
34	มัธยมกัลยาณิวัฒนาเฉลิมพระเกียรติ	58	58	0
35	ห้องสอนศึกษา ในพระอุปถัมภ์ฯ	232	232	0
36	ขุนยวมวิทยา	117	117	0
37	ป่าวิทยาคาร	129	126	3
38	ปางมะผ้าพิทยาสรรพ์	111	83	28
39	แม่สะเรียง(บริพัตรศึกษา)	270	269	1
40	สบเมยวิทยาคม	81	80	1
41	เฉลิมรัชวิทยาคม	31	23	8
42	แม่ลาน้อยดรุณสิกข์	191	191	0
รวมทั้งสิ้น		6791	6639	152



ตารางที่ 19 แสดงจำนวนนักเรียนที่จบการศึกษาชั้น ม.3 และ ม.6 ปีการศึกษา 2559

รายการ	ม.3		ม.6	
	จำนวน	ร้อยละ	จำนวน	ร้อยละ
นักเรียนต้นปี ( 10 มิ.ย. 59)	6,989	100	8,558	100
นักเรียนจบ	6,352	90.89	6,791	79.35
ศึกษาต่อ	6,330	90.57	6,639	77.58
ไม่ศึกษาต่อ	22	0.31	152	1.78

ตารางที่ 20 ผลการทดสอบทางการศึกษาระดับชาติขั้นพื้นฐาน (O-NET) ชั้นมัธยมศึกษาปีที่ 3 ปีการศึกษา 2558-2559 ค่าสถิติระดับเขตพื้นที่การศึกษา สพม.34

วิชา	ค่าเฉลี่ย	SD	ค่าเฉลี่ย	SD
	ปีการศึกษา 2558		ปีการศึกษา 2559	
คณิตศาสตร์	34.06	14.45	31.53	15.32
ภาษาอังกฤษ	31.54	11.65	32.73	11.65
วิทยาศาสตร์	39.23	12.94	36.06	9.69
สังคมศึกษา	48.29	12.27	15.24	12.45
ภาษาไทย	44.09	9.09	19.2	12.49
รวม	197.21	เฉลี่ย 39.44	200.76	เฉลี่ย 40.15

ตารางที่ 21 ผลการทดสอบทางการศึกษาระดับชาติขั้นพื้นฐาน (O-NET) ชั้นมัธยมศึกษาปีที่ 6 ปีการศึกษา 2558-2559 ค่าสถิติระดับเขตพื้นที่การศึกษา สพม.34

วิชา	ค่าเฉลี่ย	SD	ค่าเฉลี่ย	SD
	ปีการศึกษา 2558		ปีการศึกษา 2559	
คณิตศาสตร์	26.16	12.97	24.26	12.58
ภาษาอังกฤษ	24.22	10.07	26.44	10.74
วิทยาศาสตร์	33.69	7.74	32.3	8.22
สังคมศึกษา	40.20	7.82	36.34	8.37
ภาษาไทย	49.72	14.73	53.35	15.22
รวม	173.99	เฉลี่ย 34.8	172.69	เฉลี่ย 34.54

รายชื่อโรงเรียนในสังกัดสำนักงานเขตพื้นที่การศึกษามัธยมศึกษา เขต 34  
จำแนกตามกลุ่มตอย 7 กลุ่มตอย จำนวนทั้งสิ้น 42 โรงเรียน

**กลุ่มตอยสุเทพ**

1. ยูพราชวิทยาลัย
2. วัฒนโทัยPAYIP
3. หอพระ
4. กาวิละวิทยาลัย
5. สันกำแพง
6. ดอยสะเก็ดวิทยาคม
7. แม่อนวิทยาลัย

**กลุ่มตอยสามหมื่น**

1. นวมินทร์ราชูทิศ PAYIP
2. แม่ริมวิทยาคม
3. แม่แตง
4. สันป่ายางวิทยาคม
5. แม่หอพระวิทยาคม
6. สันทรายวิทยาคม
7. สะเมิงพิทยาคม
8. พร้าวิทยาคม
9. มัธยมกัลยาณิวัฒนาเฉลิมพระเกียรติ

**กลุ่มตอยอ่างขาง**

1. ฟางชมพูปถัมภ์
2. ไชยปราการ
3. เชียงดาววิทยาคม
4. อรุโณทัยวิทยาคม
5. เวียงแหงวิทยาคม

**กลุ่มตอยสี่พันภูญ**

1. สันป่าตองวิทยาคม
2. หางดงรัฐราษฎร์อุปถัมภ์
3. เทพศิรินทร์เชียงใหม่
4. สารภีพิทยาคม
5. บ้านกาดวิทยาคม
6. สองแคววิทยาคม
7. สันติสุข

**กลุ่มดอยอินทนนท์**

1. จอมทอง
2. ฮอดพิทยาคม
3. ดอยเต่าพิทยาคม
4. แม่แจ่ม
5. อมก๋อยพิทยาคม
6. แม่ตื่นพิทยาคม

**กลุ่มดอยกองมู**

1. ห้องสอนศึกษาในพระอุปถัมภ์
2. ชุนยวมวิทยา
3. ปายวิทยาคาร
4. ปางมะผ้าพิทยาสรรพ์

**กลุ่มดอยช้าง**

1. แม่สะเรียง “บริพัตรศึกษา”
2. แม่ลาน้อยตรุณสิกข์
3. สบเมยพิทยาคม
4. เฉลิมรัชพิทยาคม

**โรงเรียนมาตรฐานสากล****กลุ่มเครือข่าย 1**

- |                                |                            |
|--------------------------------|----------------------------|
| 1. โรงเรียนยุพราชวิทยาลัย      | 7. โรงเรียนฮอดพิทยาคม      |
| 2. โรงเรียนวัดโนนทัยพายัพ      | 8. โรงเรียนจอมทอง          |
| 3. โรงเรียนสันกำแพง            | 9. โรงเรียนกาวิละวิทยาลัย  |
| 4. โรงเรียนนวมินทราชูทิศ พายัพ | 10. โรงเรียนสันทรายพิทยาคม |
| 5. โรงเรียนฝางชนูปถัมภ์        | 11. โรงเรียนสะเมิงพิทยาคม  |
| 6. โรงเรียนสันป่าตองพิทยาคม    | 12. โรงเรียนแม่ริมพิทยาคม  |
|                                | 13. โรงเรียนฮอดพิทยาคม     |

## กลุ่มเครือข่าย 2

1. โรงเรียนห้องสอนศึกษา
2. โรงเรียนแม่สะเรียง“บริพัตรศึกษา”

## โรงเรียนในโครงการยกระดับคุณภาพโรงเรียนสู่มาตรฐานสากล จำนวน 15 โรงเรียน

1. ยูพราซวิทวิทยาลัย
2. วัดโนนทัยพายัพ
3. สันกำแพง
4. นวมินทร์ราชูทิศ พายัพ
5. ผางซนูปถัมภ์
6. สันป่าตองวิทยาคม
7. ฮอดพิทยาคม
8. จอมทอง
9. ห้องสอนศึกษา
10. แม่สะเรียง“บริพัตรศึกษา”
11. กาวิละวิทวิทยาลัย
12. สะเมิงพิทยาคม
13. หอพระ
14. สันทรายวิทยาคม
15. แม่ริมวิทยาคม

## โรงเรียนต้นแบบ 1 อำเภอ 1 โรงเรียนในฝัน



## โรงเรียนดีประจำอำเภอ จังหวัดเชียงใหม่

ชื่อโรงเรียน	อำเภอ	จังหวัด	รุ่นที่	วันที่รับรอง
1. กาวิละวิทยาลัย	เมือง	เชียงใหม่	1/1	5 มี.ค.48
2. สันกำแพง	สันกำแพง	เชียงใหม่	1/1	5 มี.ค.48
3. สันทรายวิทยาคม	สันทราย	เชียงใหม่	1/2	24 ก.ย.48
4. หางดงรัฐราษฎร์อุปถัมภ์	หางดง	เชียงใหม่	1/2	24 ก.ย.48
5. เวียงแหงวิทยาคม	เวียงแหง	เชียงใหม่	1/3	3 ต.ค.48
6. ไชยปราการ	ไชยปราการ	เชียงใหม่	1/3	14 ธ.ค.48
7. พร้าวิทยาคม	พร้าว	เชียงใหม่	1/3	15 ธ.ค.48
8. แม่แตง	แม่แตง	เชียงใหม่	1/3	15 ธ.ค.48
9. อมก๋อยวิทยาคม	อมก๋อย	เชียงใหม่	1/3	16 ธ.ค.48
10. ดอยเต่าวิทยาคม	ดอยเต่า	เชียงใหม่	1/3	29 ธ.ค.48
11. บ้านกาดวิทยาคม	แม่วาง	เชียงใหม่	1/3	15 ม.ค.49
12. ผางซนอุปถัมภ์	ผาง	เชียงใหม่	1/3	23 ม.ค.49
13. สะเมิงพิทยาคม	สะเมิง	เชียงใหม่	1/3	24 ม.ค.49
14. แม่ริมวิทยาคม	แม่ริม	เชียงใหม่	1/3	24 ม.ค.49
15. ดอยสะเก็ดวิทยาคม	ดอยสะเก็ด	เชียงใหม่	1/3	25 ม.ค.49
16. เทพศิรินทร์เชียงใหม่	สันป่าตอง	เชียงใหม่	1/3	9 มี.ค.49
17. แม่แจ่ม	แม่แจ่ม	เชียงใหม่	1/3	10 มี.ค.49
18. ฮอดพิทยาคม	ฮอด	เชียงใหม่	1/3	7 ส.ค.49
19. สองแคววิทยาคม	ดอยหล่อ	เชียงใหม่	2	28 พ.ย.51
20. จอมทอง	จอมทอง	เชียงใหม่	2	8 ม.ค.52
21. ยุพราชวิทยาลัย	เมือง	เชียงใหม่	2	9 ม.ค.52
22. แม่อนนวิทยาลัย	แม่อนน	เชียงใหม่	2	9 มี.ค.52
23. เชียงดาววิทยาคม	เชียงดาว	เชียงใหม่	2	9 มี.ค.53
24. สารภีพิทยาคม	สารภี	เชียงใหม่	2	14 ธ.ค.53
25. แม่หอพระวิทยาคม	แม่แตง	เชียงใหม่	2	25 ม.ค.54
26. อรุณทัยวิทยาคม	เชียงดาว	เชียงใหม่	3	14 ก.พ.55
27. วัฒนทัยพายัพ	เมือง	เชียงใหม่	3	1 มี.ค.55
28. สันป่ายางวิทยาคม	แม่แตง	เชียงใหม่	3	2 มี.ค.55
29. แม่ต๋นวิทยาคม	อมก๋อย	เชียงใหม่	3	13 มี.ค.55

## โรงเรียนดีประจำอำเภอ จังหวัดแม่ฮ่องสอน



ชื่อโรงเรียน	อำเภอ	จังหวัด	รุ่นที่	วันที่รับรอง
1. สบเมยวิทยา	สบเมย	แม่ฮ่องสอน	1/3	8 มี.ค.49
2. ขุนยวมวิทยา	ขุนยวม	แม่ฮ่องสอน	1/3	9 มี.ค.49
3. แม่ลาน้อยดรุณสิกข์	แม่ลาน้อย	แม่ฮ่องสอน	1/3	24 มี.ค.49
4. แม่สะเรียง“บริพัตรศึกษา”	แม่สะเรียง	แม่ฮ่องสอน	1/3	27 ก.ค.49
5. ปายวิทยาการ	ปาย	แม่ฮ่องสอน	1/3	28 ก.ค.49
6. ปางมะผ้าพิทยาสรรพ์	ปางมะผ้า	แม่ฮ่องสอน	2	12 ก.พ.52
7. เฉลิมรัชวิทยา	สบเมย	แม่ฮ่องสอน	3	26 ม.ค.54

## โรงเรียนห้องเรียนพิเศษวิทยาศาสตร์ จำนวน 8 โรงเรียน

1. โรงเรียนยุพราชวิทยาลัย
2. โรงเรียนวัดโนนทัยพายัพ
3. โรงเรียนกาวิละวิทยาลัย
4. โรงเรียนสันกำแพง
5. โรงเรียนฝางชนูปถัมภ์
6. โรงเรียนสันป่าตองวิทยา
7. โรงเรียนห้องสอนศึกษา ในพระอุปถัมภ์ฯ
8. โรงเรียนแม่สะเรียง “บริพัตรศึกษา”

## โรงเรียนศูนย์อาเซียน (Sister School) จำนวน 1 โรงเรียน

โรงเรียนดอยสะเก็ดวิทยาลัย

## โรงเรียนศูนย์กลางการศึกษาในภูมิภาค (Education Hub) จำนวน 1 โรงเรียน

โรงเรียนยุพราชวิทยาลัย

## โรงเรียน Home School จำนวน 8 ครอบครัว 2 ศูนย์การเรียนรู้

1. พระครูสุพรหมธรรมมาภิวัฒน์ เปิดสอนชั้น ม.1-ม.3 จำนวน 1 รายและชั้น ม.4-ม.6 จำนวน 4 ราย
2. น.ส.ศศิگانต์ สุขพินิจ เปิดสอนชั้น ม.4-ม.6 จำนวน 1 ราย
3. นางวินัยทิศา จิตกุล เปิดสอนชั้น ม.1-ม.3 จำนวน 1 ราย
4. นางงามตา สุดหอม เปิดสอนชั้น ม.1-ม.3 จำนวน 1 ราย
5. นางนริศรา ญาณะ เปิดสอนชั้น ม.1-ม.3 จำนวน 1 รายและชั้น ม.4-ม.6 จำนวน 1 คน
6. นางภัทรี ทิพย์อักษร เปิดสอนชั้น ม.1-ม.3 จำนวน 1 ราย
7. น.ส.มณี เชื้อเมืองพาน เปิดสอนชั้น ม.4-ม.6 จำนวน 1 ราย
8. นายวิญญู นิมกิตติกุล เปิดสอนชั้น ม.4-ม.6 จำนวน 1 ราย
9. มุลนิธิโซเอ อินเตอร์ เปิดสอนชั้น ม.1-ม.3 จำนวน 2 ราย
10. วิสาหกิจชุมชนดอยผาส้ม เปิดสอนชั้น ม.1-ม.3 จำนวน 7 คนและชั้น ม.4-ม.6 จำนวน 2 คน

โรงเรียน ศูนย์ ICT จำนวน 1 โรงเรียน  
โรงเรียนกาวิละวิทยาลัย

โรงเรียนพระราชดำริ จำนวน 29 โรงเรียน

1. กาวิละวิทยาลัย
2. วัดโนนทัยพายัพ
3. แม่หอพระวิทยาคม
4. อรุโณทัยวิทยาคม
5. นวมินทร์ราชูทิศ พายัพ
6. สองแคววิทยาคม
7. ห้องสอนศึกษา
8. แม่สะเรียง “บริพัตรศึกษา”
9. ปายวิทยาคาร
10. อมก้อยวิทยาคม
11. สบเมยวิทยาคม
12. แม่ตื่นวิทยาคม
13. เฉลิมรัชวิทยาคม
14. แม่ลาน้อยดรุณสิกข์
15. ชุนยวมวิทยา
16. ปางมะผ้าพิทยาสรรพ์
17. ยูพราชวิทยาลัย
18. มัชฌิมกัลยาณิวัฒนาเฉลิมพระเกียรติ
19. จอมทอง
20. สันติสุข
21. แม่ริมวิทยาคม
22. ฮอดพิทยาคม
23. บ้านกาดวิทยาคม
24. ดอยสะเก็ดวิทยาคม
25. หางดงรัฐราษฎร์อุปถัมภ์
26. ฟางชนูปถัมภ์
27. แม่อนนวิทยาลัย
28. เทพศิรินทร์
29. สันป่ายาง

**โรงเรียนศูนย์เครือข่ายพัฒนาการเรียนการสอนภาษา**

ศูนย์เครือข่ายพัฒนาการเรียนการสอนภาษาจีน

โรงเรียนวัดโนนทัยพายัพ

ศูนย์เครือข่ายพัฒนาการเรียนการสอนภาษาญี่ปุ่น

โรงเรียนยุพราชวิทยาลัย

ศูนย์เครือข่ายพัฒนาการเรียนการสอนภาษาฝรั่งเศส

โรงเรียนสันกำแพง

ศูนย์เครือข่ายพัฒนาการเรียนการสอนภาษาเยอรมัน

โรงเรียนวัดโนนทัยพายัพ

ศูนย์เครือข่ายพัฒนาการเรียนการสอนภาษาเกาหลี

โรงเรียนวัดโนนทัยพายัพ

**โรงเรียนพระราชรัฐ จำนวน 3 โรงเรียน**

1. แม่หอพระวิทยาคม
2. ปางมะผ้าพิทยาสรรพ์
3. มัชฌิมกัลยาณิวัฒนาเฉลิมพระเกียรติ

**โรงเรียนวิถิพุทธ จำนวน 35 โรงเรียน**

- |                            |                               |
|----------------------------|-------------------------------|
| 1. วัดโนนทัยพายัพ          | 21. เทพศิรินทร์เชียงใหม่      |
| 2. สันกำแพง                | 22. บ้านกาดวิทยาคม            |
| 3. กาวีละวิทยาลัย          | 23. สันติสุข                  |
| 4. แม่อนวิทยาลัย           | 24. ฮอดพิทยาคม                |
| 5. ดอยสะเก็ดวิทยาคม        | 25. ดอยเต่าวิทยาคม            |
| 6. แม่แตง                  | 26. แม่ตื่นวิทยาคม            |
| 7. แม่หอพระวิทยาคม         | 27. จอมทอง                    |
| 8. สันป่ายางวิทยาคม        | 28. แม่แจ่ม                   |
| 9. แม่ริมวิทยาคม           | 29. ห้องสอนศึกษาในพระอุปถัมภ์ |
| 10. สะเมิงพิทยาคม          | 30. ชุนยวมวิทยา               |
| 11. นวมินทร์ราชูทิศ พายัพ  | 31. ปายวิทยาคาร               |
| 12. สันทรายวิทยาคม         | 32. แม่สะเรียง"บริพัตรศึกษา"  |
| 13. พร้าวิทยาคม            | 33. แม่ลาน้อยดรุณสิกข์        |
| 14. ฟางชนูปถัมภ์           | 34. สบเมยวิทยาคม              |
| 15. เชียงดาววิทยาคม        | 35. เฉลิมรัชวิทยาคม           |
| 16. อรุโณทัยวิทยาคม        |                               |
| 17. เวียงแหงวิทยาคม        |                               |
| 18. หางดงรัฐราษฎร์อุปถัมภ์ |                               |
| 19. สารภีพิทยาคม           |                               |
| 20. สันป่าตองวิทยาคม       |                               |



**โรงเรียนสุจริต จำนวน 6 โรงเรียน****รุ่นที่ 1**

1. ดอยสะเก็ดวิทยาคม
2. จอมทอง
3. สะเมิงพิทยาคม
4. นวมินทร์ราชูทิศ พายัพ
5. เชียงดาววิทยาคม
6. แม่ลาน้อยดรุณสิกข์

**รุ่นที่ 2**

1. อนุโณทัยวิทยาคม
2. บ้านกาดวิทยาคม
3. สันติสุข
4. แม่แจ่ม
5. แม่สะเรียง (บริพัตรศึกษา)
6. ปายวิทยาการ

**โรงเรียนพื้นที่สูง จำนวน 19 โรงเรียน**

กลุ่มที่ 1 โรงเรียนที่มีผลการประเมินความยุ่งยากในการบริหารจัดการการศึกษา ร้อยละ 50 – 59

1. โรงเรียนไชยปราการ
2. โรงเรียนฮอดพิทยาคม
3. โรงเรียนสันติสุข
4. โรงเรียนปายวิทยาการ
5. โรงเรียนฝางชนูปถัมภ์
6. โรงเรียนปางมะผ้าพิทยาสรรพ์

กลุ่มที่ 2 โรงเรียนที่มีผลการประเมินความยุ่งยากในการบริหารจัดการการศึกษามาก ร้อยละ 60 – 69

1. โรงเรียนขุนยวมวิทยา
2. โรงเรียนสบเมยวิทยาคม
3. โรงเรียนห้องสอนศึกษา ในพระอุปถัมภ์ฯ
4. โรงเรียนอมก๋อยวิทยาคม
5. โรงเรียนแม่แจ่ม
6. โรงเรียนสะเมิงพิทยาคม
7. โรงเรียนแม่ลาน้อยดรุณสิกข์
8. โรงเรียนเวียงแหงวิทยาคม
9. โรงเรียนแม่ตื่นวิทยาคม
10. โรงเรียนแม่สะเรียง (บริพัตรศึกษา)

กลุ่มที่ 3 โรงเรียนที่มีผลการประเมินความยุ่งยากในการบริหารจัดการการศึกษามากที่สุดร้อยละ 70 ขึ้นไป

1. โรงเรียนอรุโณทัยวิทยาคม
2. โรงเรียนเฉลิมรัชวิทยาคม
3. โรงเรียนมัธยมกัลยาณิวัฒนาเฉลิมพระเกียรติ

**โรงเรียน ลดเวลาเรียน เพิ่มเวลารู้ จำนวน 25 โรงเรียน**

**ปี 2558 จำนวน 7 โรงเรียน**

1. มัธยมกัลยาณิวัฒนาเฉลิมพระเกียรติ
2. สันป่ายางวิทยาคม
3. ดอยเต่าวิทยาคม
4. แม่ตื่นวิทยาคม
5. แม่ลาน้อยตรุณสิกข์
6. เชียงดาววิทยาคม
7. ฟางชนูปถัมภ์

**ปี 2559 จำนวน 18 โรงเรียน**

1. แม่หอพระวิทยาคม
2. สันติสุข
3. เฉลิมรัชวิทยาคม
4. แม่อนวิทยาลัย
5. หอพระ
6. ฮอดพิทยาคม
7. สารภีพิทยาคม
8. แม่ริมวิทยาคม
9. สะเมิงพิทยาคม
10. บ้านกาดวิทยาคม
11. สองแคววิทยาคม
12. หางดงรัฐราษฎร์อุปถัมภ์
13. ปายวิทยาการ
14. พร้าวิทยาคม
15. สันกำแพง
16. จอมทอง
17. ห้องสอนศึกษา
18. นวมินทร์ราชูทิศ พายัพ

**โรงเรียน สถานศึกษาพอเพียง**

1. เป็นสถานศึกษาต้นแบบพอเพียง จำนวน 41 โรงเรียน
2. เป็นศูนย์การเรียนรู้เศรษฐกิจพอเพียง จำนวน 1 โรงเรียน คือ โรงเรียนแม่ลาน้อยตรุณสิกข์

## โรงเรียนแกนนำ BBL จำนวน 1 โรงเรียน

1. เทศศิริรินทร์เชียงใหม่

## โรงเรียนพังก่อน จำนวน 25 โรงเรียน

- |                            |  |
|----------------------------|--|
| 1. สันป่ายางวิทยาคม        | 16. แม่ตื่นวิทยาคม                     |
| 2. สะเมิงพิทยาคม           | 17. มัชฌิมกัลยาณวิวัฒนาเฉลิมพระเกียรติ |
| 3. เชียงดาววิทยาคม         | 18. ห้องสอนศึกษา                       |
| 4. อรุโณทัยวิทยาคม         | 19. ชุนยวมวิทยา                        |
| 5. ผางชมพูปถัมภ์           | 20. ปายวิทยาคาร                        |
| 6. เทศศิริรินทร์ เชียงใหม่ | 21. ปางมะผ้าพิทยาสรรพ์                 |
| 7. หางดงรัฐราษฎร์อุปถัมภ์  | 22. แม่สะเรียง “บริพัตรศึกษา”          |
| 8. แม่ริมวิทยาคม           | 23. สบเมยวิทยาคม                       |
| 9. บ้านกาดวิทยาคม          | 24. เฉลิมรัชวิทยาคม                    |
| 10. สองแคววิทยาคม          | 25. แม่ลาน้อยดรุณสิกข์                 |
| 11. สันติสุข               |  |
| 12. แม่แจ่ม                |  |
| 13. ฮอดพิทยาคม             |  |
| 14. ดอยเต่าวิทยาคม         |  |
| 15. อมก๋อยวิทยาคม          |  |

## โรงเรียนต้นแบบอาเซียน จำนวน 3 โรงเรียน

1. วัดโนนทัยพายัพ
2. ยุพราชวิทยาลัย
3. ดอยสะเก็ดวิทยาคม

## โรงเรียน DLIT ทุกโรงเรียนในสังกัด จำนวน 42 โรงเรียน

## คำนิยาม

**ข้อมูล ณ วันที่ 10 มิถุนายน 2560**

**โรงเรียน** หมายถึง โรงเรียนในสังกัดสำนักงานคณะกรรมการการศึกษาขั้นพื้นฐาน

**วันที่ตั้งโรงเรียน** หมายถึง วันที่ก่อตั้งโรงเรียนนี้ ซึ่งได้บันทึกไว้ในสมุดหมายเหตุรายวัน

**เขตที่ตั้งของโรงเรียน** หมายถึง ที่ตั้งของโรงเรียนว่าอยู่ในเขตใด แบ่งเป็น 3 ลักษณะคือ

- 1) เขตการปกครอง หมายถึง สถานที่ที่ตั้งของโรงเรียนที่ตั้งอยู่ในเขตการปกครองตามที่กระทรวงมหาดไทยประกาศ
- 2) ที่ตั้งทางภูมิศาสตร์ หมายถึง สถานที่ตั้งของโรงเรียนตั้งอยู่ในพื้นที่หรือบริเวณสภาพทางภูมิศาสตร์
- 3) โรงเรียนที่ตั้งอยู่ในบริเวณเดียวกับวัด

**เขตบริการของโรงเรียน** หมายถึง เขตพื้นที่บริการของโรงเรียนที่คณะกรรมการเขตพื้นที่การศึกษา กำหนด

**โรงเรียนขนาดเล็ก** หมายถึง โรงเรียนที่มีนักเรียนไม่เกิน 300 คน เดิมสำนักงานการประถมศึกษาแห่งชาติได้กำหนดให้โรงเรียนขนาดเล็ก คือโรงเรียนที่มีจำนวนนักเรียน 120 คน ลงมา แต่ปัจจุบันโรงเรียนขนาดเล็กในความหมายใหม่ของสำนักงานคณะกรรมการการศึกษาขั้นพื้นฐานกำหนดที่โรงเรียนที่มีจำนวนนักเรียนต่ำกว่า 300 คนลงมา จึงยึดกรอบที่กำหนดในร่างกฎกระทรวง “ว่าด้วยการจัดการระบบบริหารและการจัดการสถานศึกษาขนาดเล็ก”

1. โรงเรียนขนาดเล็กที่มีนักเรียนจำนวนไม่เกิน 300 คน
2. โรงเรียนขนาดเล็กที่มีนักเรียนจำนวนไม่เกิน 120 คน อีกกลุ่มหนึ่ง

**โรงเรียนขยายโอกาส** หมายถึง โรงเรียนในสังกัดสำนักงานเขตพื้นที่การศึกษา ที่เปิดทำการสอนตั้งแต่ระดับชั้นอนุบาล 1 ถึงระดับชั้นมัธยมศึกษาปีที่ 3

**การศึกษาระดับก่อนประถมศึกษา** หมายถึง การจัดการศึกษาให้แก่เด็กที่มีอายุ 3-6 ปี เพื่อเป็นการวางรากฐานชีวิตและการเตรียมความพร้อมของเด็กทั้งร่างกายและจิตใจ สติปัญญา อารมณ์ บุคลิกภาพ และการอยู่ร่วมในสังคม โดยปกติใช้เวลาเรียนตั้งแต่ชั้นอนุบาล 1 – 2

**การศึกษาระดับประถมศึกษา** หมายถึง การศึกษาภาคบังคับที่มุ่งวางรากฐานเพื่อให้ผู้เรียนได้พัฒนาคุณลักษณะที่พึงประสงค์ทั้งในด้านคุณธรรม จริยธรรม ความรู้และความสามารถขั้นพื้นฐานโดยปกติใช้เวลาเรียน 6 ปี เริ่มตั้งแต่ชั้นประถมศึกษาปีที่ 1 – 6

**การศึกษาระดับมัธยมศึกษา** แบ่งเป็น 2 ระดับ ดังนี้

**การศึกษาระดับมัธยมศึกษาตอนต้น** หมายถึง การศึกษาภาคบังคับที่มุ่งให้ผู้เรียนได้พัฒนาคุณลักษณะที่พึงประสงค์ด้านต่างๆ ต่อจากระดับประถมศึกษาเพื่อให้รู้ความต้องการ ความสนใจและความถนัดของตนเองทั้งในด้านวิชาการและวิชาชีพ ตลอดจนความสามารถในการประกอบกิจการงานและอาชีพตามควรแก่วัย โดยปกติใช้เวลาเรียน 3 ปี เริ่มตั้งแต่มัธยมศึกษาปีที่ 1 – 3

**การศึกษาในระดับมัธยมศึกษาตอนปลาย** หมายถึง การศึกษาที่มุ่งส่งเสริมให้ผู้เรียนได้ศึกษาตามความถนัดและความสนใจเพื่อเป็นพื้นฐานสำหรับการศึกษาต่อหรือประกอบอาชีพรวมทั้งการพัฒนาคุณธรรม จริยธรรมและทักษะทางสังคมที่จำเป็น โดยปกติใช้เวลาเรียน 3 ปี เริ่มตั้งแต่มัธยมศึกษาปีที่ 4- 6

**รอยตะเข็บชายแดน** หมายถึง โรงเรียนที่มีเขตพื้นที่ เขตบริการของโรงเรียนติดต่อกับแนวชายแดนประเทศเพื่อนบ้าน

**พื้นที่โรงเรียน** หมายถึง ขนาดของที่ดินที่เป็นที่ตั้งของโรงเรียน ที่ดินที่โรงเรียนมีสิทธิ์ครอบครอง หรือใช้ประโยชน์ในการจัดการศึกษาจากที่ดินนั้นซึ่งอาจจะมีจำนวนหลายแปลง รวมถึงลักษณะการถือครองที่ดินในแต่ละแปลงในลักษณะต่างๆ ดังนี้

- 1) ที่ป่าสงวน เป็นที่ดินที่อยู่ในความดูแลของกระทรวงเกษตร และได้รับความยินยอมให้จัดตั้งโรงเรียนเพื่อจัดการศึกษาให้บุตรหลานของประชาชนที่อาศัยอยู่ในเขตนั้นเล่าเรียน
- 2) ที่ธรณีสงฆ์ เป็นที่ดินที่อยู่ในความดูแลของวัดหรือกรมการศาสนา และได้รับความยินยอมให้จัดตั้งโรงเรียนเพื่อจัดการศึกษาให้บุตรหลานของประชาชนที่อาศัยอยู่ในเขตนั้นเล่าเรียน
- 3) ที่ราชพัสดุ เป็นที่ดินที่อยู่ในความดูแลของรัฐ และยินยอมให้จัดตั้งโรงเรียนเพื่อจัดการศึกษาให้บุตรหลานของประชาชนที่อาศัยอยู่ในเขตนั้นเล่าเรียน
- 4) ที่ดินเช่าผู้อื่น เป็นที่ดินที่โรงเรียนเช่าจากบุคคลอื่น เพื่อทำประโยชน์ในด้านการจัดการศึกษา
- 5) ที่ทรัพย์สินส่วนพระมหากษัตริย์ ที่ยินยอมให้จัดตั้งโรงเรียนเพื่อจัดการศึกษาให้บุตรหลานของประชาชนที่อาศัยอยู่ในเขตนั้นเล่าเรียน
- 6) ที่ได้รับบริจาค และ/หรือ ให้ใช้ประโยชน์ หมายถึง ที่ดินที่โรงเรียนได้รับบริจาคหรือให้ทำประโยชน์ด้านการจัดการศึกษาจากที่ดินผืนนั้น
- 7) ที่สาธารณประโยชน์
- 8) ที่ ส.ป.ก.

**ประปา** แบ่งเป็น 3 ชนิด คือ

- 1) ประปาโรงเรียน หมายถึง น้ำประปาที่โรงเรียนจัดทำ / ผลิต / ติดตั้งเอง
- 2) ประปาหมู่บ้าน / ประปาเทศบาล หมายถึง น้ำประปาที่ชุมชน / เทศบาล จัดทำ / ผลิต และให้บริการกับชุมชน
- 3) ประปานครหลวง / ภูมิภาค หมายถึง น้ำประปาที่การประปานครหลวงหรือการประปาส่วนภูมิภาคจัดทำ / ผลิต และให้บริการกับชุมชน

**โรงเรียนสาขา** หมายถึง โรงเรียนที่จัดตั้งขึ้นเพื่อรองรับความต้องการของชุมชนหรือท้องถิ่นที่ต้องการให้บุตรหลานได้ศึกษาเล่าเรียนในโรงเรียน ที่ตั้งอยู่ในท้องถิ่นของตนเอง แต่ไม่มีโรงเรียนตั้งอยู่ก่อนได้รับอนุญาตให้เปิดเป็นโรงเรียนสาขาแล้ว

**โรงเรียนที่มีไฟฟ้า** หมายถึง โรงเรียนที่ได้รับอนุมัติให้ติดตั้งไฟฟ้าโดยหน่วยงานรัฐ หรือต่อพ่วงกับชุมชน หรือใช้โซลาเซลล์ หรือเครื่องกำเนิดไฟฟ้า

**ปัญหาสภาพแวดล้อมของโรงเรียน** หมายถึง โรงเรียนที่ตั้งอยู่ในสถานที่ซึ่งมีปัญหาด้านสิ่งแวดล้อมซึ่งอาจส่งผลกระทบต่อสุขภาพอนามัยของนักเรียน บุคลากรในโรงเรียน ที่เกิดจากเสียง อากาศ และน้ำ

**หน่วยงานทางการศึกษา** หมายถึง หน่วยงานที่มีหน้าที่จัดการเรียนรู้ และ / หรือ ดูแลรับผิดชอบ เกี่ยวข้องกับการจัดการศึกษา เช่น มหาวิทยาลัย วิทยาลัยชุมชน

**โรงเรียนพื้นที่พิเศษตามประกาศกระทรวงการคลัง** หมายถึง โรงเรียนที่กระทรวงการคลังประกาศ เป็นโรงเรียนพื้นที่พิเศษ ในปีงบประมาณ 2555

**พื้นที่จุดบอด** หมายถึง บริเวณพื้นที่ที่กั้นดาร การคมนาคมไปไม่ถึง หรือไปลำบาก บริการของรัฐเข้าไปได้ยาก

**โรงเรียนตามโครงการพระราชดำริ** หมายถึง โรงเรียนที่มีชื่อตามประกาศสำนักพระราชวัง และได้รับการสนับสนุนช่วยเหลือ

**โรงเรียนในพื้นที่ตามโครงการป้องกันตนเองชายแดน (ปชด.)** หมายถึง โรงเรียนที่อยู่ในพื้นที่ ชายแดน และดำเนินงานโครงการป้องกันตนเองชายแดน

**โรงเรียนเครือข่ายสหวิทยาเขตมหามงคล** แบ่งเป็น 3 ประเภท คือ

- 1) โรงเรียนเครือข่ายวิทยาเขต หมายถึง โรงเรียนอนุบาลประจำอำเภอ
- 2) โรงเรียนเครือข่ายวิทยาการศึกษา หมายถึง โรงเรียนที่ได้รับการคัดเลือกให้เป็น โรงเรียนเครือข่ายวิทยากรในสาขาใดสาขาหนึ่งต่อไปนี้ คอมพิวเตอร์ คณิตศาสตร์ ภาษาไทย วิทยาศาสตร์ ภาษาอังกฤษ วิชาชีพ กีฬา และดนตรี
- 3) โรงเรียนเครือข่ายศูนย์ปฏิบัติการศึกษา หมายถึง โรงเรียนที่กำหนดให้เป็นศูนย์กลาง การเรียนการสอนที่มีคุณภาพได้มาตรฐานที่มีความพร้อมทุกๆ ด้าน

**ประเภทโครงการอาหารกลางวัน** แบ่งออกเป็น 3 ประเภท

- ประเภทที่ 1 หมายถึง โรงเรียนที่สามารถบริหารจัดการให้นักเรียนทุกคนมีอาหารกลางวัน รับประทานทุกวันโดยไม่ขอรับเงินงบประมาณสนับสนุนจากรัฐ
- ประเภทที่ 2 หมายถึง โรงเรียนสามารถบริหารจัดการให้นักเรียนทุกคนมีอาหารกลางวัน รับประทานทุกวันโดยได้รับเงินงบประมาณสนับสนุนจากรัฐ
- ประเภทที่ 3 หมายถึง โรงเรียนที่นักเรียนจำนวนหนึ่ง ไม่ได้รับประทานอาหารกลางวัน ถึงแม้จะได้รับเงินงบประมาณสนับสนุนตามที่รัฐจัดให้ จำแนกเป็น

- 3.1) หมายถึง โรงเรียนที่มีนักเรียนจำนวนหนึ่งไม่ได้รับประทานอาหารกลางวัน

แม้โรงเรียนพยายามจัดอาหารกลางวันให้กับนักเรียนได้มากกว่างบประมาณที่ได้รับจัดสรรแล้วก็ตาม

- 3.2) หมายถึง โรงเรียนที่มีนักเรียนจำนวนหนึ่งไม่ได้รับประทานอาหารกลางวัน

และโรงเรียนก็ได้พยายามจัดอาหารกลางวันให้กับนักเรียนได้เท่ากับงบประมาณที่ได้รับจัดสรรเท่านั้น

**ระบบคอมพิวเตอร์**

- **STAND ALONE** หมายถึง เครื่องคอมพิวเตอร์ที่ใช้งานเครื่องเดียว ไม่มีการเชื่อมต่อเพื่อ ใช้ทรัพยากรร่วมกันกับเครื่องอื่นๆ

- **NETWORK** หมายถึง การเชื่อมต่อเครื่องคอมพิวเตอร์ตั้งแต่ 2 เครื่องขึ้นไป เป็นระบบ เครือข่ายคอมพิวเตอร์ มีวัตถุประสงค์เพื่อใช้ทรัพยากรในเครือข่ายร่วมกัน ระบบเครือข่ายมีหลายระดับ แต่ที่นิยมใช้ทั่วไปภายในองค์กรหรือเครือข่ายขนาดเล็ก คือ ระบบเครือข่ายท้องถิ่น (LAN : Local Area Network)

### รูปแบบการใช้งาน Internet

- **ระบบ LEASE LINE** หมายถึง การส่งผ่านข้อมูลในระบบ Digital ผ่านวงจรสื่อสารตลอดเวลา สามารถส่งผ่านข้อมูลได้ในอัตรา 64 kbps ขึ้นไป (kbps = kilo bit per second คือ อัตราการส่งข้อมูล = 1024 bit ในเวลา 1 วินาที)

- **ระบบ DIAL UP** หมายถึง การส่งผ่านข้อมูลในระบบ Analog ผ่านสายโทรศัพท์ธรรมดา และมีการเชื่อมต่อกับระบบเพื่อใช้บางเวลา สามารถส่งผ่านข้อมูลได้ในอัตรา 56 kbps ขึ้นไป (kbps = kilo bit per second คือ อัตราการส่งข้อมูล = 1024 bit ในเวลา 1 วินาที)

- **ระบบ SATELLITE** หมายถึง การส่งผ่านข้อมูลด้วยระบบสัญญาณดาวเทียม

**นักเรียนพิการ** หมายถึง บุคคลที่มีความบกพร่องทางร่างกายและจิตใจ แบ่งเป็น 9 ประเภท ได้แก่

- 1) คนที่มีความบกพร่องทางการเห็น หมายถึง บุคคลที่สูญเสียการเห็นตั้งแต่ระดับเล็กน้อยจนถึงบอดสนิท อาจแบ่งได้ 2 ประเภท คือ คนตาบอดสนิท และคนเห็นเลือนลาง
- 2) คนที่มีความบกพร่องทางการได้ยิน หมายถึง คนที่สูญเสียการได้ยินตั้งแต่ระดับรุนแรงจนถึงระดับน้อยอาจแบ่งออกเป็น 2 ประเภท คือ คนหูหนวก และคนหูตึง
- 3) คนที่มีความบกพร่องทางสติปัญญา หมายถึง คนที่มีพัฒนาการช้ากว่าคนปกติทั่วไปเมื่อวัดสติปัญญา โดยใช้แบบทดสอบมาตรฐานแล้ว มีสติปัญญาดำกว่าบุคคลปกติและความสามารถในการปรับเปลี่ยนพฤติกรรมต่ำกว่าเกณฑ์ปกติอย่างน้อย 2 ทักษะหรือมากกว่า เช่น ทักษะการสื่อความหมาย ทักษะทางสังคม ทักษะการใช้ สาธารณสมบัติ การดูแลตนเอง การดำรงชีวิตในบ้าน การควบคุมตนเอง สุขภาพอนามัยและความปลอดภัย การเรียนวิชาเพื่อชีวิตประจำวัน การใช้เวลาว่างและการทำงาน ซึ่งลักษณะความบกพร่องทางสติปัญญา จะแสดงอาการก่อนอายุ 18 ปี อาจแบ่งความบกพร่องของสติปัญญาออกเป็น 2 ระดับ ดังนี้
  - (1) เด็กปัญญาอ่อนที่เรียนหนังสือได้ หมายถึง เด็กปัญญาอ่อนที่มีระดับสติปัญญาอยู่ระหว่าง 50 – 70 วัดโดยใช้แบบทดสอบมาตรฐาน มีสติปัญญาและความเฉลียวฉลาดไม่เท่าเทียมกับเด็กปกติในวัยเดียวกันและมีพฤติกรรมทางสังคมไม่เหมาะสมกับวัย
  - (2) เด็กปัญญาอ่อนที่ฝึกได้ หมายถึง เด็กปัญญาอ่อนที่มีระดับสติปัญญาอยู่ระหว่าง 35 – 49 โดยประมาณ เป็นเด็กปัญญาอ่อนขั้นปานกลางที่มีสติปัญญาและพฤติกรรมเป็นอุปสรรคต่อการเรียนรู้ของเด็ก
- 4) คนที่มีความบกพร่องทางร่างกายหรือสุขภาพ หมายถึง คนที่มีอวัยวะไม่สมส่วนอวัยวะส่วนใดส่วนหนึ่งหรือหลายส่วนขาดหายไป กระดูกและกล้ามเนื้อพิการ เจ็บป่วยเรื้อรังรุนแรง มีความพิการของระบบประสาท มีความลำบากในการเคลื่อนไหวซึ่งเป็นอุปสรรคต่อการศึกษาในสภาพปกติ ทั้งนี้ไม่รวม คนที่มีความบกพร่องทางประสาทสัมผัส ได้แก่ ตาบอด หูหนวก อาจแบ่งได้เป็นประเภท ดังนี้ โรคของระบบประสาท โรคทางระบบกล้ามเนื้อกระดูก การไม่สมประกอบมาแต่กำเนิด สภาพความพิการและความบกพร่องทางสุขภาพอื่นๆ

- 5) คนที่มีปัญหาทางการเรียนรู้ หมายถึง คนที่มีความบกพร่องอย่างใดอย่างหนึ่ง หรือหลายอย่างทางกระบวนการพื้นฐานทางจิตวิทยาที่เกี่ยวกับความเข้าใจหรือการใช้ภาษา อาจเป็นภาษาพูดและหรือภาษาเขียน ซึ่งส่งผลทำให้มีปัญหาในการฟัง การพูด การคิด การอ่าน การเขียน การสะกด หรือการคำนวณ รวมทั้งสภาพความบกพร่องในการรับรู้ สมองได้รับบาดเจ็บ การปฏิบัติงานของสมองสูญเสียไป ซึ่งทำให้มีปัญหาในการอ่าน และปัญหาในการเข้าใจภาษา ทั้งนี้ ไม่รวมคนที่มีปัญหาทางการเรียนเนื่องจากสภาพ บกพร่อง ทางการเห็น การได้ยิน การเคลื่อนไหว ปัญญาอ่อน ปัญหาทางอารมณ์ หรือความด้อยโอกาสเนื่องจากสิ่งแวดล้อม วัฒนธรรมหรือเศรษฐกิจ
- 6) คนที่มีความบกพร่องทางการพูดและภาษา หมายถึง บุคคลที่มีความบกพร่องในเรื่องของการออกเสียงพูด เช่น เสียงผิดปกติ อัตราความเร็วและจังหวะการพูดผิดปกติ หรือคนที่มีความบกพร่องในเรื่องความเข้าใจและการใช้ภาษาพูด การเขียน และหรือระบบสัญลักษณ์อื่นที่ใช้ในการติดต่อสื่อสาร ซึ่งอาจเกี่ยวกับรูปแบบของภาษา เนื้อหาของภาษาและหน้าที่ของภาษา
- 7) คนที่มีปัญหาทางพฤติกรรมหรือทางอารมณ์ หมายถึง คนที่มีพฤติกรรมเบี่ยงเบนไปจากปกติเป็นอย่างมาก และปัญหาทางพฤติกรรมนั้นเป็นไปอย่างต่อเนื่อง ไม่เป็นที่ยอมรับทางสังคมหรือวัฒนธรรม
- 8) คนออทิสติก หมายถึง บุคคลที่มีความบกพร่องทางพัฒนาการด้านสังคม ภาษาและการสื่อความหมาย พฤติกรรมอารมณ์ และจินตนาการ ซึ่งมีสาเหตุเนื่องมาจากการทำงานในหน้าที่บางส่วนของสมองผิดปกติไป และความผิดปกตินี้พบได้ก่อนวัย 30 เดือน ลักษณะของบุคคลออทิสติก สรุปได้ดังนี้
  - (1) มีความบกพร่องทางปฏิสัมพันธ์ทางสังคม
  - (2) มีความบกพร่องทางการสื่อสาร ทั้งด้านการใช้ภาษาพูด ความเข้าใจภาษา การแสดงกริยาสื่อความหมาย
  - (3) มีความบกพร่องด้านพฤติกรรมและอารมณ์ บางคนมีพฤติกรรมซ้ำๆ ผิดปกติ
  - (4) มีความบกพร่องด้านการรับรู้ทางประสาทสัมผัส การใช้ประสาทสัมผัสทั้ง 5
  - (5) มีความบกพร่องด้านการใช้อวัยวะต่างๆ อย่างประสานสัมพันธ์ การใช้ส่วนต่างๆ ของร่างกาย
  - (6) มีความบกพร่องด้านการจินตนาการ ไม่สามารถแยกเรื่องจริงเรื่องสมมุติ หรือประยุกต์วิธีจากเหตุการณ์หนึ่งไปยังอีกเหตุการณ์หนึ่งได้
  - (7) มีความบกพร่องด้านสมาธิ มีความสนใจที่สั้น วอกแวกง่าย
- 9) คนที่มีความพิการซ้อน หมายถึง คนที่มีสภาพความบกพร่องหรือความพิการมากกว่าหนึ่งประเภทในบุคคลเดียวกัน



### นักเรียนขาดแคลน หมายถึง

- 1) นักเรียนที่ขาดเครื่องแบบนักเรียน หมายถึง นักเรียนที่บิดามารดามีฐานะยากจน มีเครื่องแบบนักเรียนสวมใส่มาโรงเรียนไม่เพียงพอ
- 2) นักเรียนที่ขาดแคลนเครื่องเขียน หมายถึง นักเรียนที่บิดามารดามีฐานะยากจนไม่มีเงินซื้อเครื่องเขียน ให้นักเรียนใช้ประกอบกิจกรรมการเรียนรู้
- 3) นักเรียนที่ขาดแคลนแบบเรียน ยืมเรียน หมายถึง แบบเรียนหนังสือยืมเรียนสำหรับนักเรียนทุกคน มีไม่เพียงพอกับความต้องการของนักเรียน ทำให้นักเรียนบางคนไม่มีแบบเรียนใช้ประกอบกิจกรรมการเรียนรู้
- 4) นักเรียนที่ขาดแคลนอาหารกลางวัน หมายถึง นักเรียนที่บิดามารดามีฐานะยากจนไม่มีเงินซื้ออาหารกลางวันให้เด็กรับประทาน

นักเรียนที่มีความสามารถพิเศษด้านต่าง ๆ หมายถึง นักเรียนที่แสดงออกถึงความสามารถอันโดดเด่น หรือแสดงให้เห็นถึงศักยภาพที่จะสามารถพัฒนาความสามารถได้อย่างเป็นที่ประจักษ์ เมื่อนำมาเปรียบเทียบกับเด็กอื่น ๆ ที่อยู่ใว้เดียวกันที่มีสภาพแวดล้อมหรือประสบการณ์ระดับเดียวกัน ความสามารถในขั้นนี้ ได้แก่ ความสามารถในด้านสติปัญญา ความเป็นเลิศทางวิชาการสาขาใดสาขาหนึ่ง พฤติกรรมดังกล่าวแสดงให้เห็นถึงศักยภาพที่จะพัฒนาความสามารถได้อย่างเป็นที่ประจักษ์ ซึ่งจำแนกได้ ดังนี้

- 1) ด้านวิทยาศาสตร์ / ด้านคณิตศาสตร์ หมายถึง มีความเข้าใจ มองเห็นมิติสัมพันธ์สิ่งที่เป็นนามธรรม ใช้จำนวนได้รวดเร็ว มีทักษะการคิด วิเคราะห์ อย่างมีเหตุผล สร้างและสรุปความคิด ปรับเปลี่ยนระบบและวิธีการอย่างหลากหลายได้เร็วกว่าเด็กในวัยเดียวกัน
- 2) ด้านภาษา หมายถึง เป็นผู้มีความคิดสร้างสรรค์ในการใช้ภาษาเพื่อการสื่อสารได้ดีกว่าเด็กในวัยเดียวกัน
- 3) ด้านดนตรี หมายถึง ผู้ที่มีความสามารถและมีจินตนาการในการแสดงหรือเล่นดนตรีอย่างมีสุนทรียภาพ
- 4) ด้านกีฬา หมายถึง ผู้มีความสามารถ มีทักษะ มีพรสวรรค์ในการออกกำลังกายได้เป็นอย่างดีและโดดเด่นในการแข่งขันกีฬา
- 5) ด้านทัศนศิลป์ และด้านศิลปะการแสดง หมายถึง ผู้มีจินตนาการและความคิดสร้างสรรค์ในการถ่ายทอดสิ่งที่ประทับใจจากธรรมชาติและสิ่งแวดล้อม มาเป็นผลงานศิลปะของตนเองอย่างเด่นชัดกว่าเด็กในวัยเดียวกัน
- 6) ด้าน ICT หมายถึง ผู้ที่มีความสามารถ มีทักษะ มีความคิดสร้างสรรค์ในการใช้คอมพิวเตอร์ การสร้างเทคโนโลยีสารสนเทศ และนวัตกรรมด้าน IT อย่างเด่นชัดกว่าเด็กในวัยเดียวกัน
- 7) อื่นๆ หมายถึง นักเรียนที่แสดงออกถึงความสามารถอันโดดเด่นนอกเหนือจาก 6 ประเภท ข้างต้น

**นักเรียนพักนอนประจำ** หมายถึง นักเรียนที่มีถิ่นที่อยู่ไม่สะดวก ห่างไกล กันดาร ทำให้เป็นอุปสรรคต่อการเดินทางไป-กลับ ระหว่างถิ่นที่อยู่กับโรงเรียน จำเป็นต้องพักอาศัยในสถานที่ที่โรงเรียนจัดให้ หรือที่ซึ่งที่โรงเรียนสามารถดำเนินการควบคุมดูแลได้ เช่น

- 1) บ้านพักครู หมายถึง บ้านพักครูที่ให้นักเรียนพักนอนประจำ ทั้งนี้ นักเรียนอาจจะอาศัยอยู่ร่วมกับครู หรืออยู่เฉพาะนักเรียนก็ได้
- 2) ที่พักนักเรียน หมายถึง บ้านพัก / หอนอน ที่โรงเรียนสร้างขึ้นโดยเงินงบประมาณหรือเงินบริจาค สำหรับให้นักเรียนพักนอนประจำ
- 3) พักร่วมกับชุมชน/อื่น ๆ หมายถึง บ้านพักในชุมชนหรือวัด ที่ชุมชนหรือวัดให้ความร่วมมือให้นักเรียนที่อาศัยพักนอนประจำ

**นักเรียนด้อยโอกาส** หมายถึง นักเรียนในโรงเรียนที่ด้อยโอกาสทางการศึกษา จำแนกได้ ดังนี้

- 1) นักเรียนถูกบังคับให้ขายแรงงาน หรือแรงงานเด็ก หมายถึง เด็กที่ต้องทำงานหรือถูกบังคับให้ทำงานหารายได้ด้วยการขายแรงงานก่อนถึงวัยอันสมควร ถูกเอารัดเอาเปรียบจากนายจ้าง ไม่มีโอกาสได้รับการพัฒนาให้เป็นไปตามหลักพัฒนาการอันเหมาะสมกับวัย
- 2) นักเรียนที่อยู่ในธุรกิจบริการทางเพศ หรือโสเภณีเด็ก หมายถึง เด็กที่มีความสมัครใจหรือถูกบังคับล่อลวงให้ขายบริการทางเพศ หรือถูกชักจูงให้ต้องตกอยู่ในสภาพที่เสี่ยงต่อการประกอบอาชีพขายบริการทางเพศ
- 3) นักเรียนที่ถูกทอดทิ้ง หมายถึง เด็กที่มารดาคลอดทิ้งไว้ในโรงพยาบาล หรือตามสถานที่ต่าง ๆ รวมไปถึงเด็กที่พ่อแม่ปล่อยทิ้งไว้ให้มีชีวิตอยู่ตามลำพัง หรือกับบุคคลอื่น โดยไม่ได้รับการเลี้ยงดูจากพ่อแม่ ทั้งนี้ อาจมีสาเหตุมาจากปัญหาการหย่าร้าง หรือครอบครัวแตกแยก มีสภาพชีวิตอยู่ท่ามกลางความสับสน ขาดความรัก ความอบอุ่น ตลอดถึงเด็กที่ขาดผู้อุปการะเลี้ยงดู อันเนื่องมาจากสาเหตุอื่น ๆ
- 4) นักเรียนที่อยู่ในสถานพินิจและคุ้มครองเด็กและเยาวชน หมายถึง เด็กที่กระทำผิดและถูกควบคุมอยู่ในสถานพินิจและคุ้มครองเด็กและเยาวชน ตามกฎหมาย ตลอดถึงเด็กหญิงที่ตั้งครรภ์นอกสมรส ซึ่งมีแนวโน้มที่จะก่อให้เกิดปัญหาต่าง ๆ เช่น การทำแท้ง การฆ่าตัวตาย การทอดทิ้งทารก
- 5) นักเรียนเร่ร่อน หมายถึง เด็กที่ไม่มีที่อยู่เป็นหลักแหล่งแน่นอน ดำรงชีวิตอยู่อย่างไร้ทิศทาง ขาดปัจจัยพื้นฐานในการดำรงชีวิต เสี่ยงต่อการประสบอันตราย และเป็นปัญหาสังคม
- 6) นักเรียนที่ได้รับผลกระทบจากโรคเอดส์ หรือโรคติดต่อร้ายแรงที่สังคมรังเกียจ หมายถึง เด็กที่ติดเชื้อเอดส์ หรือมีพ่อแม่เจ็บป่วยด้วยโรคเอดส์ เป็นเด็กที่มักถูกมองอย่างรังเกียจจนไม่สามารถเข้ารับการศึกษ หรือบริการอื่น ๆ ร่วมกับเด็กปกติทั่วไปได้
- 7) นักเรียนที่เป็นชนกลุ่มน้อย หมายถึง เด็กที่เป็นบุตรหลานของบุคคลที่มีวัฒนธรรมแตกต่างไปจากประชาชนส่วนใหญ่ของประเทศ มีปัญหาเกี่ยวกับการถือสัญชาติไทย จนเป็นเหตุให้ไม่มีโอกาสได้รับการศึกษาหรือบริการอื่น ๆ ส่วนใหญ่อพยพเข้ามาตั้งหลักแหล่งอยู่ตามบริเวณชายแดนของประเทศไทย

- 8) นักเรียนที่ถูกทำร้ายทารุณ หมายถึง เด็กที่ถูกล่วงละเมิดทางร่างกาย ทางเพศ หรือทางจิตใจ มีชีวิตอยู่อย่างไม่เป็นสุข ระวัง หวาดกลัว เนื่องจากถูกทำร้ายทารุณ ถูกบีบบังคับกดดันจากพ่อแม่ หรือผู้ปกครอง ซึ่งมีสภาพจิตใจหรืออารมณ์ไม่เป็นปกติ หรือถูกล่วงละเมิดทางเพศในลักษณะต่าง ๆ จากบุคคลที่อยู่ใกล้ตัว
- 9) นักเรียนยากจน (มากเป็นพิเศษ) หมายถึง เด็กซึ่งเป็นบุตรหลานของคนยากจนที่มีรายได้ไม่เพียงพอต่อการเลี้ยงชีพ (ครอบครัวมีรายได้เฉลี่ยไม่เกิน 40,000 บาทต่อปี) ครอบครัวอยู่รวมกันหลายคน ขาดแคลนปัจจัยพื้นฐาน มีชีวิตอยู่อย่างยากลำบาก รวมถึงเด็กในแหล่งชุมชนแออัด หรือบุตรของกรรมกรก่อสร้าง หรือเด็กจากครอบครัวที่อยู่ในถิ่นทุรกันดาร ขาดโอกาสที่จะได้รับการศึกษาและบริการอื่น ๆ
- 10) นักเรียนที่มีปัญหาเกี่ยวกับยาเสพติด หมายถึง เด็กที่ติดสารระเหยหรือยาเสพติดให้โทษ หรือเด็กกลุ่มเสี่ยงการถูกชักนำให้ประพฤติน่าไม่เหมาะสม เกี่ยวข้องผูกพันอยู่กับกลุ่มมิจฉาชีพ ผู้มีอิทธิพลหรือบุคคลที่แสวงหาผลประโยชน์จากการประกอบอาชีพผิดกฎหมาย เป็นเด็กด้อยโอกาสที่มีแนวโน้มสูงต่อการก่อปัญหาในสังคม
- 11) อื่นๆ หมายถึง นักเรียนในโรงเรียนที่ด้อยโอกาสทางการศึกษานอกเหนือจาก 10 ประการ ข้างต้น

**นักเรียนที่ออกกลางคัน** หมายถึง นักเรียนที่ออกจากระบบโรงเรียนระหว่างปี โดยไม่สามารถกลับเข้ามาเรียนได้ ซึ่งเกิดจากสาเหตุดังนี้

- 1) ปัญหาด้านความยากจน
- 2) มีปัญหาด้านครอบครัว
- 3) ปัญหาด้านการปรับตัว
- 4) สมรส
- 5) หาเลี้ยงครอบครัว
- 6) อพยพตามผู้ปกครอง

**ข้าราชการครูตาม (จ.18)** หมายถึง ข้าราชการครูที่กำหนดไว้ตาม จ.18 ของโรงเรียน ซึ่งอาจจะมากหรือน้อยกว่าจำนวนข้าราชการครูที่สอนในโรงเรียนจริง เนื่องจากมีข้าราชการครูบางส่วนไปช่วยราชการที่โรงเรียนอื่นหรือศึกษาต่อ หรือข้าราชการครูจากโรงเรียนอื่นมาช่วย

**ข้าราชการครูที่ปฏิบัติงานจริงในสถานศึกษา** หมายถึง ข้าราชการครูที่ปฏิบัติงานสอนในสถานศึกษานั้น ๆ จริง ซึ่งอาจจะมากหรือน้อยกว่าจำนวนข้าราชการครูตามกรอบอัตรากำลัง เนื่องจากมีข้าราชการครูบางส่วนไปช่วยราชการที่โรงเรียนอื่นหรือลาศึกษาต่อ หรือข้าราชการครูจากโรงเรียนอื่นมาช่วยราชการ

**ครูผู้ช่วย** หมายถึง ข้าราชการครูที่อยู่ในระหว่างการทดลองปฏิบัติราชการ

**ครู** หมายถึง ข้าราชการครู คศ.1 และ ครู คศ.2 ที่ยังไม่ได้รับการประเมินวิทยฐานะ

**ครูชำนาญการ** หมายถึง ข้าราชการครูที่ได้รับเงินเดือน คศ.2 และได้รับเงินวิทยฐานะ 3,500 บาท

**ครูชำนาญการพิเศษ** หมายถึง ข้าราชการครูที่ได้รับเงินเดือน คศ.3 และได้รับเงินวิทยฐานะ 5,600 บาท

**ครูเชี่ยวชาญ** หมายถึง ข้าราชการครูที่ได้รับเงินเดือน คศ.4 และได้รับเงินวิทยฐานะ 9,900 บาท

**ครูเชี่ยวชาญพิเศษ** หมายถึง ข้าราชการครูที่ได้รับเงินเดือน คศ.5 และได้รับเงินวิทยฐานะ 13,000 บาท

**ครูอัตราจ้างชั่วคราว** หมายถึง ครูที่จ้างชั่วคราวด้วยงบประมาณในโครงการต่าง ๆ จากส่วนราชการที่จัดสรรให้ และจากงบประมาณอื่น

**ลูกจ้างประจำ** หมายถึง ลูกจ้างประจำที่ได้รับเงินเดือนจากเงินงบประมาณของทางราชการหมวดลูกจ้างประจำ

**ลูกจ้างชั่วคราว** หมายถึง ลูกจ้างที่จ้างชั่วคราวด้วยเงินงบประมาณของทางราชการ และจากงบประมาณอื่น

**พนักงานราชการ** หมายถึง บุคคลซึ่งได้รับการจ้างตามสัญญาจ้าง โดยได้รับค่าตอบแทนจากงบประมาณของส่วนราชการ เพื่อพนักงานของรัฐในการปฏิบัติงานให้กับส่วนราชการนั้น

### การทดสอบทางการศึกษาขั้นพื้นฐาน

**การทดสอบ O-NET (Ordinary National Education Test)** คือ การทดสอบการศึกษาระดับชาติขั้นพื้นฐาน ที่ดำเนินการจัดสอบโดย สถาบันทดสอบทางการศึกษาแห่งชาติ (องค์การมหาชน) หรือ สทศ. โดยการสอบ O-NET นี้จะใช้วัดผลสัมฤทธิ์ทางการศึกษาของโรงเรียนในสังกัดต่างๆให้เป็นมาตรฐานเดียวกันทั่วประเทศ เพื่อวัดระดับความรู้และความคิดของนักเรียนในระดับชั้น ป.6 ม.3 และ ม.6 ข้อสอบประกอบไปด้วยเนื้อหา 8 กลุ่มสาระการเรียนรู้ คือ ภาษาไทย สังคมศึกษา ศาสนาและวัฒนธรรม ภาษาอังกฤษ คณิตศาสตร์ วิทยาศาสตร์ สุขศึกษาและพลศึกษา การงานอาชีพและเทคโนโลยี และศิลปะ นอกจากการสอบ O-NET จะใช้ในการวัดระดับการศึกษาแล้วยังเป็นคะแนนที่นักเรียนระดับชั้นต่างๆใช้ในการสมัครเรียนระดับชั้นต่อไป เช่นการสมัครเข้าเรียนระดับชั้น ม.4 และ สำหรับการสมัครเข้าเรียนในระดับมหาวิทยาลัย (Admission )

**การสอบ NT (National Test)** คือ การทดสอบทางการศึกษาขั้นพื้นฐานระดับชาติ เพื่อเป็นการประกันคุณภาพผู้เรียน ตรวจสอบกำกับดูแลและพัฒนาคุณภาพการศึกษาของโรงเรียนของสำนักงานคณะกรรมการการศึกษาขั้นพื้นฐาน (สพฐ.) กระทรวงศึกษาธิการ

โรงเรียนห้องสอนศึกษา เปลี่ยนชื่อเป็น “โรงเรียนห้องสอนศึกษา ในพระอุปถัมภ์สมเด็จพระเจ้าภคินีเธอเจ้าฟ้าเพชรรัตนราชสุดา สิริโสภาพัณณวดี”

### คณะผู้จัดทำ

#### ที่ปรึกษา

นายสิทธิชัย มูลเขียน	ผู้อำนวยการสำนักงานเขตพื้นที่การศึกษามัธยมศึกษา เขต 34
นายเจตีย์ เดชพันธ์	รองผู้อำนวยการสำนักงานเขตพื้นที่การศึกษามัธยมศึกษา เขต 34
นายโสภณ โปธินันท์	รองผู้อำนวยการสำนักงานเขตพื้นที่การศึกษามัธยมศึกษา เขต 34
นายพิษณุ พิณีจ	รองผู้อำนวยการสำนักงานเขตพื้นที่การศึกษามัธยมศึกษา เขต 34
นายณัฐกุล รุณผาบ	รองผู้อำนวยการสำนักงานเขตพื้นที่การศึกษามัธยมศึกษา เขต 34
นายสุพจน์ เจริญทรัพย์	รองผู้อำนวยการสำนักงานเขตพื้นที่การศึกษามัธยมศึกษา เขต 34

#### คณะทำงาน

นางพิมพ์ใจ มณีวรรณ	ผู้อำนวยการกลุ่มนโยบายและแผน
นางจิรฉัตร ศิริ	นักวิเคราะห์นโยบายและแผนชำนาญการพิเศษ
นายวิโรจน์ มังกรณ	นักวิเคราะห์นโยบายและแผนชำนาญการ
นางลินจง มากเพ็ง	นักวิเคราะห์นโยบายและแผนชำนาญการ

#### เรียบเรียงและจัดทำรูปเล่ม

นายรักสัจจะ ทองมณี	อัตรากำลัง
นายอนิวรรต หนั้วบุรุษ	อัตรากำลัง